



বি আর ডি বি

# বার্ষিক প্রতিবেদন ২০১১-২০১২



বাংলাদেশ পল্লী উন্নয়ন বোর্ড

# বার্ষিক প্রতিবেদন

২০১১-২০১২



বাংলাদেশ পল্লী উন্নয়ন বোর্ড  
'পল্লীভবন'

৫, কাওরান বাজার,  
ঢাকা-১২১৫, বাংলাদেশ

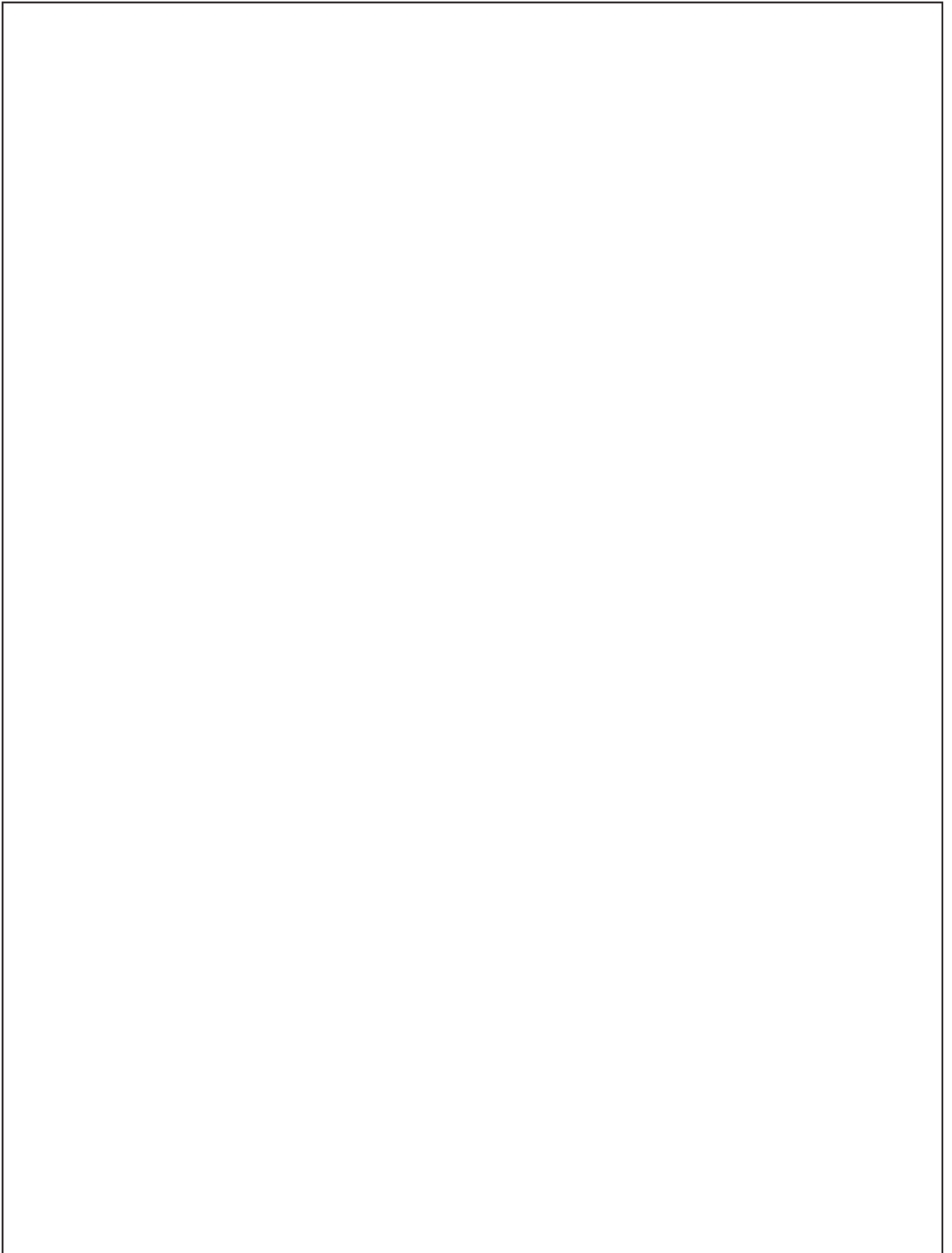

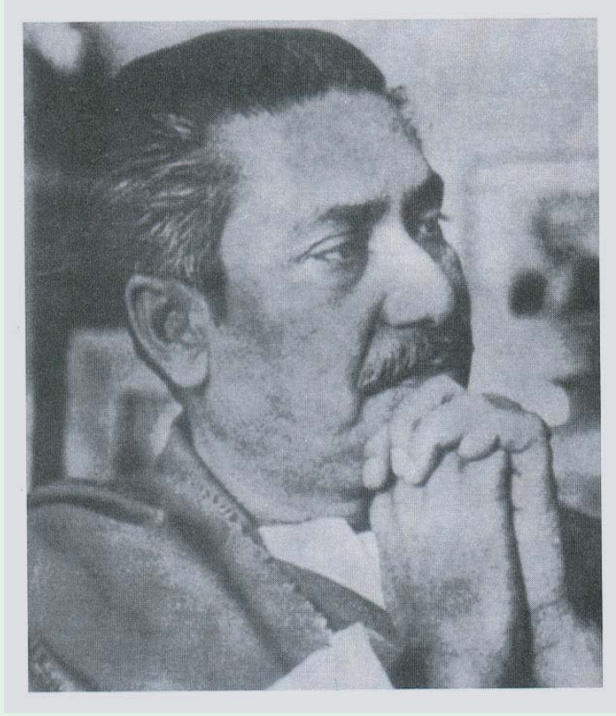

## সমবায় সম্পর্কে বঙ্গবন্ধুর বাণী

আমার দেশের প্রতিটি মানুষ খাদ্য পাবে, আশ্রয় পাবে, শিক্ষা পাবে উন্নত জীবনের অধিকারী হবে- এই হচ্ছে আমার স্বপ্ন। এই পরিপ্রেক্ষিতে গণমুখী সমবায় আন্দোলনকে অত্যন্ত গুরুত্বপূর্ণ ভূমিকা পালন করতে হবে। কেননা সমবায়ের পথ- সমাজতন্ত্রের পথ, গণতন্ত্রের পথ। সমবায়ের মাধ্যমে গরীব কৃষকরা যৌথভাবে উৎপাদন- যন্ত্রের মালিকানা লাভ করবে। অন্যদিকে অধিকতর উৎপাদন বৃদ্ধি ও সম্পদের সুসম বণ্টন ব্যবস্থায় প্রতিটি ক্ষুদ্র চাষী গণতান্ত্রিক অংশ ও অধিকার পাবে। জোতদার ধনী চাষীর শোষণ থেকে তারা মুক্তি লাভ করবে সমবায়ের সংহত শক্তির দ্বারা। একই ভাবে কৃষক, শ্রমিক, তাঁতী, জেলে, ক্ষুদ্র ব্যবসায়ীরা যদি একজোট হয়ে পুঁজি এবং অন্যান্য উৎপাদনের মাধ্যমে একত্র করতে পারেন তবে আর মধ্যবর্তী ধনিক ব্যবসায়ী-শিল্পপতির গোষ্ঠী তাদের শ্রমের ফসলকে লুট করে খেতে পারবে না। সমবায়ের মাধ্যমে গ্রাম-বাংলায় গড়ে উঠবে ক্ষুদ্র শিল্প যাঁর মালিক হবে সাধারণ কৃষক, শ্রমিক এবং ভূমিহীন নির্বাসিত দুঃখী মানুষ। সমাজতন্ত্র স্থাপনের জন্য আমরা ইতিমধ্যেই সমস্ত বড় শিল্প, ব্যাংক, পাটকল, চিনিকল, সূতাকল ইত্যাদি জাতীয়করণ করেছি। জমির সর্বোচ্চ মালিকানার সীমা নির্ধারণ করে দিয়েছি। আজ সমবায় পদ্ধতিতে গ্রামে গ্রামে, থানায়, বন্দরে গড়ে তুলতে হবে মেহনতী মানুষের যৌথ মালিকানা। কৃষকরা তাঁদের উৎপাদিত ফসলের বিনিময়ে পাবে ন্যায্যমূল্য, শ্রমিকরা পাবে শ্রমের ফল- ভোগের ন্যায্য অধিকার।

কিন্তু এই লক্ষ্যে যদি আমাদের পৌছাতে হয় তবে অতীতের ঘুনে ধরা সমবায় ব্যবস্থাকে আমূল পরিবর্তন করে এক সত্যিকারের গণমুখী আন্দোলন গড়ে তুলতে হবে। অতীতের সমবায় ছিল শোষণক- গোষ্ঠীর ক্রীড়নক। তাই সেখানে ছিল কোটারী স্বার্থের ব্যাপক ভূমিকা। আমাদের এই স্বাধীন বাংলাদেশে ঐ ধরণের ভূঁয়া সমবায় কোন মতেই সহ্য করা হবে না। আমাদের সমবায় আন্দোলন হবে সাধারণ মানুষের যৌথ আন্দোলন। কৃষক, শ্রমিক, মেহনতী জনতার নিজস্ব প্রতিষ্ঠান। আপনারা জানেন সমবায় সংস্থাগুলিকে সত্যিকারের গণতান্ত্রিক প্রতিষ্ঠান হিসেবে গড়ে তোলার জন্যে আমি ঘোষণা করেছি যে সংস্থার পরিচালনা- দায়িত্ব ন্যস্ত থাকবে জনগণের নির্বাচিত প্রতিনিধিদের উপর, কোন আমলা বা মনোনীত ব্যক্তির উপরে নয়।



আমার সমবায়ী ভাইয়েরা এই বলিষ্ঠ পদক্ষেপকে অভিনন্দিত করেছেন। এই গণতন্ত্রীকরণের পরিপ্রেক্ষিতে আমি তাদের স্মরণ করিয়ে দিতে চাই তাদের দায়িত্ব। তাদের দেখতে হবে যে সমবায় সংস্থাগুলি যেন সত্যিকারের জনগণের প্রতিষ্ঠান হিসেবে গড়ে উঠে। জেলে সমিতি, তাঁতী সমিতি, গ্রামীণ কৃষক সমিতি যেন সত্যিকারের জেলে, তাঁতী, কৃষকের সংস্থা হয়, মধ্যবর্তী ব্যবসায়ী বা ধনী কৃষক যেন আবার এই সমিতিগুলিকে দখল করে অতীত দুর্নীতির পুনরাবৃত্তি না করে। যদি আবার সেই কোটারী স্বার্থ সমবায়ের পবিত্রতা নষ্ট করে, তবে নিশ্চিতভাবে জেনে রাখুন যে আমরা সমস্ত পুরাতন ব্যবস্থা বাতিল করে দেবো। আমার প্রিয় কৃষক মজুর জেলে তাঁতী ভাইদের সাহায্যে এমন একটি নতুন ও সুসম ব্যবস্থা গড়ে তুলতে হবে যা শোষণ ও প্রতিক্রিয়াশীল কোটারী স্বার্থকে চিরদিনের জন্য নস্যাৎ করে দেবে।

বাংলাদেশ সমবায় সংস্থার বিভিন্ন স্তরে বহুবিধ অব্যবস্থা, অযোগ্যতা ও দুর্নীতি দীর্ঘদিন ধরে জমে জমে দুর্নীতির পাহাড় তৈরী হয়েছে। সমবায় সংস্থা অবাধ বিকাশ ও সৃষ্টি পরিচালনার স্বার্থে দুর্নীতির জগদ্দল পাথরকে সরাতেই হবে। জনগণের কষ্টার্জিত অর্থে পরিচালিত প্রশাসন ব্যবস্থাকে দুর্নীতির নাগপাশ থেকে মুক্ত করে জনগণের কল্যাণে নিয়োজিত করতে আমরা বদ্ধপরিকর।

বাংলাদেশ আমার স্বপ্ন, ধ্যান, ধারণা ও আরাধনার ধন। আর সে সোনার বাংলা ঘুমিয়ে আছে চির অবহেলিত গ্রামের আনাচে কানাচে, চির উপেক্ষিত পল্লীর কন্দরে কন্দরে, বিস্তীর্ণ জলাভূমির আশে পাশে আর সুবিশাল অরণ্যের গভীরে। ভাইয়েরা আমার- আসুন সমবায়ের যাদুস্পর্শে সুপ্ত গ্রাম বাংলাকে জাগিয়ে তুলি। নব- সৃষ্টির উন্মাদনায় আর জীবনের জয়গানে তাকে মুখরিত করি।

আমাদের সংঘবদ্ধ জনশক্তির সমবেত প্রচেষ্টায় গড়ে তুলতে হবে 'সোনার বাংলা'। এ দায়িত্ব সমগ্র জাতির, প্রত্যেক সাধারণ মানুষের এবং তাঁদের প্রতিনিধিদের। তবেই আমার স্বপ্ন সার্থক হবে, সার্থক হবে শহীদের আত্মত্যাগ, সার্থক হবে মাতার অশ্রু। রাজনৈতিক স্বাধীনতা তার সত্যিকারের অর্থ খুঁজে পাবে অর্থনৈতিক মুক্তির স্বাদে, আপামর জনসাধারণের ভাগ্যোন্নয়নে। তবেই গণতান্ত্রিক পদ্ধতির মাধ্যমে রূপায়িত হবে সমাজতান্ত্রিক নীতির এবং সেই অভীষ্ট লক্ষ্যে আমরা পৌঁছাবো সমবায়ের মাধ্যমে। জয় বাংলাদেশের সমবায় আন্দোলন। জয় বাংলা।

---

\* ১৯৭২ সালের ৩০ শে জুন। বাংলাদেশ জাতীয় সমবায় ইউনিয়ন কর্তৃক আয়োজিত সমবায় সম্মেলনে প্রদত্ত জাতির জনকের বাণী।





সৈয়দ আশরাফুল ইসলাম, এমপি  
মন্ত্রী

স্থানীয় সরকার, পল্লী উন্নয়ন ও সমবায় মন্ত্রণালয়  
গণপ্রজাতন্ত্রী বাংলাদেশ সরকার।

## বাণী

বাংলাদেশ পল্লী উন্নয়ন বোর্ড (বিআরডিবি) পল্লী উন্নয়ন ও দারিদ্র্য বিমোচনের কাজে নিয়োজিত সরকারের সর্ববৃহৎ প্রতিষ্ঠান। ষাটের দশকে উদ্ভাবিত কুমিল্লা মডেলের দ্বি-স্তর বিশিষ্ট সমবায় ব্যবস্থার মাধ্যমে গ্রামীণ সংগঠন সৃজন, কৃষি আধুনিকায়ন ও কৃষি উৎপাদন বৃদ্ধির লক্ষ্যে প্রশিক্ষণ, ঋণ ও উপকরণ সরবরাহ এবং পুঁজি গঠনের মাধ্যমে পল্লী উন্নয়নের এক নতুন ধারা সূচিত হয়। পরবর্তীতে ১৯৭২ সালে বঙ্গবন্ধুর গতিশীল নেতৃত্বে পরিচালিত গণপ্রজাতন্ত্রী বাংলাদেশ সরকার “সমন্বিত পল্লী উন্নয়ন কর্মসূচি (আইআরডিপি)” গ্রহণ করে। আইআরডিপি পরবর্তীতে বিআরডিবিতে রূপান্তর হয়। এর মাধ্যমে দ্বি-স্তর বিশিষ্ট সমবায় ব্যবস্থাকে দেশব্যাপী সম্প্রসারণের ব্যবস্থা নেওয়া হয়। দেশ আজ খাদ্যে প্রায় স্বয়ংসম্পূর্ণ। কৃষি উৎপাদন বৃদ্ধি ও খাদ্যে স্বয়ংসম্পূর্ণতা অর্জনে বিআরডিবি'র এই অবদান অনস্বীকার্য।

সরকারের লক্ষ্য ও উদ্দেশ্যকে সামনে রেখে আশির দশকে কৃষি উন্নয়নের পাশাপাশি দারিদ্র্য বিমোচনের লক্ষ্যে বিআরডিবি দেশব্যাপী দারিদ্র্য বিমোচন কর্মসূচি গ্রহণ করে। বর্তমানে মাননীয় প্রধানমন্ত্রী জননেত্রী শেখ হাসিনার গণতান্ত্রিক সরকার কর্তৃক “রূপকল্প-২০২১” গৃহীত কর্মসূচির সফল বাস্তবায়নে বিআরডিবি অবদান রাখছে। সরকারের অগ্রাধিকারপ্রাপ্ত পল্লী উন্নয়ন প্রকল্প “একটি বাড়ি একটি খামার” বাস্তবায়নের মাধ্যমে একটি দারিদ্র্য ও ক্ষুধামুক্ত ডিজিটাল বাংলাদেশ গঠনের লক্ষ্য পূরণে মাঠ পর্যায়ে বিআরডিবি মুখ্য ভূমিকা পালন করছে। এভাবে বিআরডিবি সুদীর্ঘ সময় ধরে কৃষি উৎপাদন বৃদ্ধি, দারিদ্র্য বিমোচন, মহিলাদের উন্নয়ন ও ক্ষমতায়নের মাধ্যমে পল্লী উন্নয়ন ও গ্রামীণ অর্থনীতি জোরদারকরণে অগ্রণী ভূমিকা পালন করে আসছে। আমি আশা করছি ভবিষ্যতেও এ ধারা অব্যাহত থাকবে।

বিআরডিবি'র ২০১১-১২ সনের বার্ষিক প্রতিবেদন প্রকাশের উদ্যোগ প্রশংসনীয়। এ প্রতিবেদনে বিআরডিবি'র সার্বিক কর্মকান্ডের চিত্র প্রতিফলিত হবে। প্রতিবেদনটি প্রকাশের সাথে জড়িত সকলের জন্য আমার শুভেচ্ছা ও অভিনন্দন।

জয় বাংলা, জয় বঙ্গবন্ধু  
বাংলাদেশ চিরজীবী হোক।

সৈয়দ আশরাফুল ইসলাম  
(সৈয়দ আশরাফুল ইসলাম, এমপি)





এ্যাডভোকেট জাহাঙ্গীর কবির নানক, এমপি  
প্রতিমন্ত্রী

স্থানীয় সরকার, পল্লী উন্নয়ন ও সমবায় মন্ত্রণালয়  
গণপ্রজাতন্ত্রী বাংলাদেশ সরকার।

## বাণী

কোন প্রতিষ্ঠানের বার্ষিক প্রতিবেদন প্রণয়ন ও তা প্রকাশ করা একটি গুরুত্বপূর্ণ উদ্যোগ। বাংলাদেশ পল্লী উন্নয়ন বোর্ড (বিআরডিবি) এর ২০১১-২০১২ সনে সম্পাদিত কর্মকাণ্ড সম্বলিত বার্ষিক প্রতিবেদন প্রকাশিত হতে যাচ্ছে জেনে আমি আনন্দিত।

বাংলাদেশের সিংহভাগ মানুষ গ্রামে বসবাস করেন। গ্রামীণ এলাকার উন্নয়ন মানেই জনগণের উন্নয়ন, দেশের উন্নয়ন তথা জাতীয় সমৃদ্ধি। বিআরডিবি পল্লীর দরিদ্র ও সুবিধাবঞ্চিত মানুষের দরিদ্রতা দূরীকরণের মাধ্যমে একটি সুখী সমৃদ্ধ দেশ গড়ে তোলার কাজে নিয়োজিত।

মাননীয় প্রধানমন্ত্রী, দেশরত্ন শেখ হাসিনার সরকারের নির্বাচনী অঙ্গীকার অনুযায়ী “রূপকল্প-২০২১” বাস্তবায়নে বিআরডিবি গ্রামীণ জনপদের উন্নয়ন ও জনগণের ভাগ্য উন্নয়নে বিশেষ কর্মপরিকল্পনা গ্রহণ ও তা বাস্তবায়ন করেছে। বিআরডিবি ষাটের দশকের শেষার্ধ হতে সারাদেশে ড. আখতার হামিদ খানের উদ্ভাবিত কুমিল্লা মডেলের মাধ্যমে পল্লীর ক্ষুদ্র ও প্রান্তিক চাষীদের সংগঠন সৃষ্টি, প্রশিক্ষণ প্রদানের মাধ্যমে দক্ষতা উন্নয়ন, পুঁজি গঠন ও ঋণ প্রদান ইত্যাদি গুরুত্বপূর্ণ কর্মসূচি বাস্তবায়ন করে আসছে। আজ তাই দেশজ সম্পদ প্রবৃদ্ধিতে বিআরডিবি'র অবদান বহুল প্রশংসিত।

বিআরডিবি দেশের কৃষি উৎপাদন বৃদ্ধির পাশাপাশি পল্লীর দরিদ্র জনগোষ্ঠী বিশেষ করে যুব ও মহিলাদের সংগঠিত করে তাদের আর্থ-সামাজিক উন্নয়নসহ নারীর ক্ষমতায়নের মাধ্যমে গ্রামীণ অর্থনীতি জোরদারকরণে অগ্রণী ভূমিকা পালন করেছে। মাননীয় প্রধানমন্ত্রী জননেত্রী শেখ হাসিনার ঐকান্তিক আগ্রহে চলমান “একটি বাড়ি একটি খামার” প্রকল্প বাস্তবায়নের মাধ্যমে সরকার ঘোষিত “ডিজিটাল বাংলাদেশ” বিনির্মাণ প্রচেষ্টায় বিআরডিবি গুরুত্বপূর্ণ ভূমিকা পালন করেছে। আমার দৃঢ় বিশ্বাস, আগামীতে বিআরডিবি'র সর্বস্তরের কর্মকর্তা-কর্মচারীগণ যথাযথ দায়িত্ব পালনের মাধ্যমে উন্নয়নের এ ধারা অব্যাহত রাখতে সক্ষম হবেন।

বিআরডিবি'র চলমান অগ্রযাত্রা আরো সুন্দর, গতিশীল ও সফল হউক। বার্ষিক প্রতিবেদন প্রকাশের সাথে সংশ্লিষ্ট সকলকে আমি আন্তরিক অভিনন্দন জানাই।

জয় বাংলা, জয় বঙ্গবন্ধু  
বাংলাদেশ চিরজীবী হোক।

(এ্যাডভোকেট জাহাঙ্গীর কবির নানক, এমপি)





ড. মিহির কান্তি মজুমদার

সচিব

স্থানীয় সরকার, পল্লী উন্নয়ন ও সমবায় মন্ত্রণালয়

পল্লী উন্নয়ন ও সমবায় বিভাগ

বাংলাদেশ সচিবালয়, ঢাকা।

## বাণী

বর্তমান সরকারের “রূপকল্প-২০২১” বাস্তবায়নের মূল লক্ষ্য হচ্ছে পল্লী উন্নয়ন এবং দারিদ্র্য বিমোচন ও ডিজিটাল বাংলাদেশ গড়া। পল্লী এলাকার অভীষ্ট জনগোষ্ঠীকে প্রশিক্ষণ ও উন্নয়ন কাজে উদ্বুদ্ধকরণের মাধ্যমে মানব সম্পদের উন্নয়ন, নিজস্ব মূলধন গঠন, ঋণ যোগান, উৎপাদন কাজে লাগসই প্রযুক্তির সম্প্রসারণ, কৃষির আধুনিকায়ন, বয়স্ক শিক্ষা, পরিবার পরিকল্পনা ইত্যাদি কর্মকাণ্ডের মাধ্যমে সামগ্রিক অর্থনৈতিক উন্নয়নে যুক্ত করা সম্ভব। বাংলাদেশ পল্লী উন্নয়ন বোর্ড (বিআরডিবি) এ লক্ষ্য অর্জনে বহুমুখী কর্মসূচি বাস্তবায়নে ফলপ্রসূ অবদান রাখছে।

বিআরডিবি বর্তমানে দেশের ৬৪টি জেলার ৪৮২টি উপজেলায় দ্বি-স্তরবিশিষ্ট সমবায় সম্প্রসারণের জন্য গৃহীত মূল কর্মসূচির পাশাপাশি এ পর্যন্ত ৬৯টি প্রকল্প/কর্মসূচি সফল বাস্তবায়ন করতে সক্ষম হয়েছে। এরই ধারাবাহিকতায় বর্তমান সরকারের অঙ্গীকার এবং পল্লী উন্নয়ন ও সমবায় বিভাগ কর্তৃক গৃহীত ‘একটি বাড়ি একটি খামার’ প্রকল্পের লিড এজেন্সী হিসেবে বিআরডিবি কাজ করছে। দারিদ্র্যমুক্ত, ক্ষুধামুক্ত, সুখী সমৃদ্ধ বাংলাদেশ বিনির্মাণে বিআরডিবি উত্তরোত্তর তার কর্মপরিধি আরো বিস্তৃত করতে সক্ষম হবে বলে আমার দৃঢ় বিশ্বাস।

পল্লীর জনগণের আর্থ-সামাজিক অবস্থার উন্নয়নে বিআরডিবি সুবিধাবঞ্চিত মহিলাসহ এরূপ দরিদ্র জনগোষ্ঠীকে সমবায় ও অনানুষ্ঠানিক দলে সংগঠিত করে চাহিদাভিত্তিক প্রশিক্ষণ, ঋণের যোগান এবং প্রযুক্তি হস্তান্তরপূর্বক নারীর ক্ষমতায়ণ ও গ্রামীণ দারিদ্র্য হ্রাসের প্রচেষ্টা অব্যাহত রেখেছে।

বিআরডিবি’র কর্মকাণ্ডের উপর ভিত্তি করে নিয়মিত কার্যক্রম হিসেবে ২০১১-২০১২ সনের বার্ষিক প্রতিবেদন প্রকাশিত হতে যাচ্ছে। আমি এ উদ্যোগকে স্বাগত জানাই। প্রকাশনার সাথে সংশ্লিষ্ট সকলকে আমার আন্তরিক অভিনন্দন।

ড. মিহির কান্তি মজুমদার







মোঃ আব্দুল জলিল মিয়া  
মহাপরিচালক (অতিরিক্ত সচিব)  
বাংলাদেশ পল্লী উন্নয়ন বোর্ড।

## মুখবন্ধ

বাংলাদেশ পল্লী উন্নয়ন বোর্ড (বিআরডিবি) পল্লী উন্নয়ন ও দারিদ্র্য বিমোচনের কাজে নিয়োজিত সর্ববৃহৎ সরকারি প্রতিষ্ঠান। টেকসই পল্লী উন্নয়ন ও দারিদ্র্য বিমোচনে প্রতিষ্ঠানটির রয়েছে দীর্ঘ দিনের ধারাবাহিক সাফল্যের ঐতিহ্য ও প্রশংসনীয় অবদান। সূচনালগ্ন থেকেই বিশ্ব নন্দিত কুমিল্লা মডেলের “দ্বি-স্তর সমবায়” পদ্ধতি, আধুনিক কৃষি পদ্ধতি ও সেচ সম্প্রসারণ, উন্নত কৃষি ব্যবস্থাপনা, কৃষি উৎপাদন বৃদ্ধি এবং খাদ্য নিরাপত্তা নিশ্চিতকরণ প্রভৃতির মাধ্যমে বিআরডিবি দেশের কৃষি ক্ষেত্রে এক ‘নীরব বিপ্লব’ ঘটিয়ে চলেছে।

কৃষি উন্নয়নে ব্যাপক সাফল্যের ধারাবাহিকতায় সত্তর ও আশির দশক থেকে পল্লীর ক্ষুদ্র ও প্রান্তিক চাষি এবং পশ্চাৎপদ ও দরিদ্র নর-নারীর দারিদ্র্য দূরীকরণ এবং আর্থ-সামাজিক উন্নয়নের জন্য বিআরডিবি আনুষ্ঠানিক ও অনানুষ্ঠানিক গ্রামীণ সংগঠন সৃষ্টির মাধ্যমে দারিদ্র্য বিমোচনমূলক বিভিন্ন প্রকল্প ও কর্মসূচি বাস্তবায়ন করে আসছে।

বিআরডিবি এ সকল প্রকল্প ও কর্মসূচির মাধ্যমে দক্ষ মানব সম্পদ উন্নয়ন, গ্রামীণ সম্পদের সর্বমুখি ব্যবহার, ক্ষুদ্র অবকাঠামো নির্মাণ, দরিদ্রদের নিজস্ব পুঁজি গঠন, উন্নয়নের মূল ধারায় মহিলাদের সম্পৃক্তকরণ, আত্মকর্মসংস্থান সৃষ্টি, মৌসুমি অভাব মোকাবেলায় বিশেষ কার্যক্রম পরিচালনা, উৎপাদিত পণ্যসামগ্রী বিপণন, পরিবেশের ভারসাম্য রক্ষায় বৃক্ষ রোপন ও পুকুর খনন, পরিকল্পিত পরিবার গঠনে উদ্বুদ্ধকরণ, স্বাস্থ্যসম্মত পায়খানা ও উন্নত চুল্লি তৈরি প্রভৃতি কর্মকান্ড নিরবচ্ছিন্নভাবে বাস্তবায়ন করে আসছে।

বিআরডিবি ২০১১-২০১২ অর্থ বছরে বার্ষিক উন্নয়ন কর্মসূচীভুক্ত ৫ (পাঁচ) টি প্রকল্প বাস্তবায়নের পাশাপাশি বিভিন্ন সমাপ্ত প্রকল্প এবং সরকারি অর্থায়নে চলমান কর্মসূচির মাধ্যমে ঋণ কার্যক্রম পরিচালিত করছে। বর্তমানে বিআরডিবি ঋণ কার্যক্রম ছাড়াও পল্লী উন্নয়ন ও দারিদ্র্য বিমোচনে সহায়ক নানামুখি কর্মকান্ড পরিচালনা করে জাতীয় ও আন্তর্জাতিক পর্যায়ে ব্যাপকভাবে প্রশংসিত হয়েছে। এছাড়া অংশীদারিত্বমূলক পল্লী উন্নয়ন প্রকল্প-২ (পিআরডিপি-২) এর মাধ্যমে সকল উন্নয়ন কর্মকান্ডে জনঅংশীদারিত্ব, স্বচ্ছতা ও জবাবদিহিতা নিশ্চিতকরণ এবং বর্তমান সরকারের অগ্রাধিকারপ্রাপ্ত ‘একটি বাড়ি একটি খামার’ প্রকল্প বাস্তবায়নে লীড এজেন্সি হিসেবে বিআরডিবি অগ্রণী ভূমিকা পালন করছে।

বর্তমান সরকারের ‘রূপকল্প-২০২১’ এবং ‘সহস্রাব্দ উন্নয়ন লক্ষ্যমাত্রা’ অর্জনের লক্ষ্যে সামাজিক নিরাপত্তা বেষ্টিত অতি দরিদ্রদের অন্তর্ভুক্তিকরণ, দারিদ্র্য ও বৈষম্য দূরীকরণ, পরিবেশগত সুরক্ষা নিশ্চিতকরণ, স্বাস্থ্য ও পরিবার কল্যাণ উন্নতকরণ, জেডার বৈষম্য দূরীকরণ ও পল্লী অ-কৃষি কর্মকান্ড শক্তিশালী ও প্রাতিষ্ঠানিকীকরণে বিআরডিবি’র অবদান উল্লেখযোগ্য।

বিআরডিবি’র ২০১১-২০১২ অর্থ বছরের এ বার্ষিক প্রতিবেদনে প্রতিষ্ঠানটির সামগ্রিক চিত্র ও অগ্রগতি তুলে ধরা হয়েছে। বাস্তবতার সাথে সামঞ্জস্য রেখে প্রয়োজনীয় তথ্যের সমাবেশ ঘটানো হয়েছে বার্ষিক প্রতিবেদনটিতে; যা বিভিন্ন ব্যক্তি ও প্রতিষ্ঠানের জন্য তথ্যের মূল্যবান উৎস হিসেবে ব্যবহৃত হবে। যাদের অক্লান্ত শ্রম ও মেধায় প্রতিবেদনটি সুন্দর ও তথ্যবহুল হয়েছে তাদেরকে ধন্যবাদ ও আন্তরিক কৃতজ্ঞতা জানাই।

মোঃ আব্দুল জলিল মিয়া



মোঃ হোসেন আলী চৌধুরী  
পরিচালক  
পরিকল্পনা, মূল্যায়ন ও পরিবীক্ষণ  
বাংলাদেশ পল্লী উন্নয়ন বোর্ড।

## উপক্রমণিকা

পল্লী নির্ভর বাংলাদেশের উন্নয়ন মানেই পল্লী অঞ্চলের উন্নয়ন। বাংলাদেশ পল্লী উন্নয়ন বোর্ড বিগত চার দশক ধরে পল্লী উন্নয়ন ও দারিদ্র্য বিমোচনের বিভিন্ন কর্মসূচি/প্রকল্প বাস্তবায়নের মাধ্যমে কাজ করে আসছে এবং উল্লেখযোগ্য সফলতা বয়ে এনেছে। গত ২০১০ সালে বাংলাদেশ গবেষণা উন্নয়ন প্রতিষ্ঠান (BIDS) কর্তৃক সম্পাদিত এক সমীক্ষায় দেখা গেছে দেশের মোট দেশজ উৎপাদন (GDP) তে বিআরডিবি'র অবদান ১.৯৩% যা বিআরডিবি'র আওতায় আনুষ্ঠানিক ও অনানুষ্ঠানিক সংগঠনের কৃষক, কৃষাণী, দরিদ্র নারী ও পুরুষের উন্নয়ন প্রচেষ্টার ফসল। পল্লী উন্নয়ন ও দারিদ্র্য বিমোচনের ক্ষেত্রে বিআরডিবি বিগত সময়ে ও গত ২০১১-২০১২ অর্থ বছরে যে কাজ করেছে তা নিয়েই প্রকাশিত হচ্ছে প্রতিবেদন ২০১১-২০১২।

প্রতিবেদন প্রণয়নে মূল্যবান দিক নির্দেশনা, উপদেশ ও সুচিন্তিত মতামত প্রদানের জন্য বিআরডিবি'র সম্মানিত মহাপরিচালকের প্রতি রইল আন্তরিক কৃতজ্ঞতা। একই সাথে প্রতিবেদন তৈরির জন্য গঠিত সম্পাদনা পরিষদের সদস্যবৃন্দ এবং পরিকল্পনা বিভাগের যে সকল সহকর্মী প্রত্যক্ষ ও পরোক্ষভাবে সহায়তা করেছেন, শ্রম ও মেধা দিয়েছেন সকলকে ধন্যবাদ।

মোঃ হোসেন আলী চৌধুরী



## সম্পাদকীয়

জাতির পিতা বঙ্গবন্ধু শেখ মুজিবুর রহমানের আজীবন লালিত স্বপ্ন ক্ষুধা দারিদ্রমুক্ত একটি বাংলাদেশ গড়ে তোলার লক্ষ্যে বর্তমান সরকার পল্লীর জনগণের কর্মসংস্থান সৃষ্টি, দারিদ্র বিমোচন ও জীবন যাত্রার মান উন্নয়নে কাজ করে যাচ্ছে। বর্তমান সরকারের অন্যতম একটি নির্বাচনী অংগীকার ছিল ২০১৫ সালের মধ্যে দেশের দারিদ্র্য সীমার নিচে বসবাসকারী জনসংখ্যার হার অর্ধেকের নীচে নামিয়ে আনা। ইতোমধ্যে দেশের দারিদ্র্য সীমার নীচে বসবাসকারী জনসংখ্যার ৪০ ভাগ হতে ৩১ ভাগে নামিয়ে আনা সম্ভব হয়েছে। সরকারের এই সাফল্যে বিআরডিবি'র অবদান অনস্বিকার্য।

স্বাধীনতা উত্তর বাংলাদেশের খাদ্য ঘাটতি হ্রাস ও খাদ্যে স্বয়ংসম্পূর্ণতা অর্জনের লক্ষ্যে বঙ্গবন্ধু আজকের বাংলাদেশ পল্লী উন্নয়ন বোর্ড (বিআরডিবি) তৎকালীন “সমন্বিত পল্লী উন্নয়ন কর্মসূচি (IRDP)” এর কার্যক্রম দেশব্যাপী সম্প্রসারণ করেন। বিআরডিবি'র মাধ্যমে দ্বি-স্তর সমবায় ব্যবস্থায় গ্রামীণ ক্ষুদ্র, মাঝারী ও প্রান্তিক কৃষকদেরকে সমবায় সমিতির আওতায় সংগঠিত করে কৃষি আধুনিকীকরণ ও কৃষি উৎপাদন বৃদ্ধির লক্ষ্যে কৃষকদেরকে সেচ সুবিধা প্রদান, উন্নত জাতের বীজ, সার, কীটনাশকসহ বিভিন্ন প্রকারের কৃষি যন্ত্রপাতি এবং স্বল্প ও মধ্যম মেয়াদী ঋণ সুবিধা সরবরাহ করা হয়।

পুরুষদের পাশাপাশি নারীদের উৎপাদনশীল কর্মকাণ্ডে সম্পৃক্তকরণ, দক্ষতা বৃদ্ধি ও নারীর ক্ষমতায়নের লক্ষ্যে ১৯৭৫ সাল হতে বিআরডিবি মহিলাদের উন্নয়নে বিভিন্ন প্রকল্প/কার্যক্রম গ্রহণ করছে। দেশের যুব শক্তিকে উৎপাদনশীল কর্মকাণ্ডে সম্পৃক্ত করণের লক্ষ্যে ১৯৭৮ সালে বিআরডিবি'র মাধ্যমে সর্ব প্রথম যুব সমবায় কর্মসূচি গ্রহণ করা হয়। কৃষি ঋণের পাশাপাশি ১৯৮৩-৮৪ সাল হতে দারিদ্র্য বিমোচন ও ক্ষুদ্র ঋণ কার্যক্রম বাস্তবায়িত হয়ে আসছে। বর্তমান সরকারের নির্বাচনী অংগীকার “রূপকল্প ২০২১” এবং সকল পর্যায়ে তথ্য প্রযুক্তি ব্যবহারের মাধ্যমে ই-গভর্নেন্স নিশ্চিত করে “ডিজিটাল বাংলাদেশ” বিনির্মাণেও বিআরডিবি বিশেষ কর্মপরিকল্পনা গ্রহণ পূর্বক তা বাস্তবায়ন করছে। বর্তমান সরকারের অগ্রাধিকারপ্রাপ্ত এবং পল্লী উন্নয়ন ও সমবায় বিভাগ কর্তৃক বাস্তবায়নাধীন “একটি বাড়ি একটি খামার” প্রকল্পের লীড এজেন্সী হিসেবে বিআরডিবি কাজ করছে। সম্প্রতি আন্তর্জাতিক মানের গবেষণা সংস্থা BIDS কর্তৃক বিআরডিবি'র সার্বিক কার্যক্রম সমীক্ষার ফলাফলে জিডিপিতে বিআরডিবি'র অবদান ১.৯৩% উল্লেখ করা হয়েছে।

বিআরডিবি'র ২০১১-২০১২ সালের সার্বিক কার্যক্রম ও তথ্য সম্বলিত এ বার্ষিক প্রতিবেদনটি বিআরডিবি সম্পর্কে সম্যক ধারণা প্রদান করবে বলে আশা করছি। বিভিন্ন সময়ে বিভিন্ন ভাবে উপদেশ দিয়ে যারা এ প্রতিবেদনটি সুন্দরভাবে প্রস্তুত করতে যারা সহযোগিতা করেছেন তাদের কাছে আমরা কৃতজ্ঞ। বিশেষ করে স্থানীয় সরকার পল্লী উন্নয়ন ও সমবায় মন্ত্রণালয়ের মাননীয় মন্ত্রী, প্রতিমন্ত্রী, পল্লী উন্নয়ন ও সমবায় বিভাগের সচিব, বিআরডিবি'র মহাপরিচালক, পরিচালকবৃন্দ ও সম্পাদনা পরিষদের সম্মানিত সদস্যগণ তাঁদের সুচিন্তিত পরামর্শ ও আন্তরিক সহযোগিতা দিয়ে আমাদের কৃতার্থ করেছেন।

এ প্রতিবেদন প্রকাশের সাথে প্রত্যক্ষ ও পরোক্ষভাবে সংশ্লিষ্ট কর্মকর্তা/কর্মচারীদের আন্তরিক প্রচেষ্টা ও পরিশ্রমের ফলে প্রতিবেদনটি প্রকাশ করা সম্ভব হয়েছে। প্রতিবেদন সংশ্লিষ্ট সকলকে আন্তরিক অভিনন্দন।

কাজী আলী হোসেন  
আহ্বায়ক, সম্পাদনা কমিটি



## সম্পাদনা পরিষদ

|   |                              |
|---|------------------------------|
| জনাব কাজী আলী হোসেন<br>যুগ্মপরিচালক (আর ই এম)         | আহ্বায়ক, সম্পাদনা কমিটি।    |
| জনাব ফরিদ উদ্দিন খান<br>উপপরিচালক (আরএলপি)            | সদস্য, সম্পাদনা কমিটি।       |
| জনাব এ কে এম ওয়াহিদ উদ্দিন<br>উপপরিচালক (জনসংযোগ)    | সদস্য, সম্পাদনা কমিটি।       |
| জনাব মোঃ মনিরুজ্জামান<br>উপপরিচালক (পরিকল্পনা)        | সদস্য, সম্পাদনা কমিটি।       |
| জনাব কাজী মশিউর রহমান<br>উপপরিচালক (হিসাব)            | সদস্য, সম্পাদনা কমিটি।       |
| জনাব মোঃ আলমগীর নেওয়াজ<br>উপপরিচালক (প্রোগ্রামিং)    | সদস্য, সম্পাদনা কমিটি।       |
| বেগম নাজনীন খানম<br>সহকারী পরিচালক (মূল্যায়ন)        | সদস্য, সম্পাদনা কমিটি।       |
| জনাব প্রদীপ কুমার মজুমদার<br>(লাইব্রেরিয়ান)          | সদস্য, সম্পাদনা কমিটি।       |
| জনাব মোঃ ছারোয়ারুল আলম<br>সহকারী পরিচালক (মূল্যায়ন) | সদস্য, সম্পাদনা কমিটি।       |
| বেগম কামরুন নাহার<br>উপপরিচালক (গবেষণা ও মূল্যায়ন)   | সমন্বয়কারী, সম্পাদনা কমিটি। |

## উপদেষ্টামন্ডলী

|  |                 |
|--|-----------------|
| জনাব মো. আব্দুল জলিল মিঞা<br>মহাপরিচালক          | প্রধান উপদেষ্টা |
| জনাব তৌহিদ উদ্দিন আহমেদ<br>পরিচালক (অর্থ)        | উপদেষ্টা        |
| জনাব মোঃ তাজুল ইসলাম<br>পরিচালক (প্রশাসন)        | উপদেষ্টা        |
| জনাব মোঃ হোসেন আলী চৌধুরী<br>পরিচালক (পমূপ)      | উপদেষ্টা        |
| জনাব মোঃ আমিনুর রহমান খান<br>পরিচালক (প্রশিক্ষণ) | উপদেষ্টা        |
| জনাব মোঃ সহিদুল ইসলাম খান<br>পরিচালক (সরেজমিন)   | উপদেষ্টা        |



## সূচিপত্র

|  | পৃষ্ঠা নং |
|--|-----------|
| <b>১.০ সার সংক্ষেপ</b>   | <b>১৪</b> |
| ১.০১ এক নজরে বিআরডিবি  |           |
| ১.০২ অর্গানোগ্রাম  |           |
| <b>২.০ বিভাগীয় কার্যক্রম</b>  | <b>১৯</b> |
| <b>২.১ সরেজমিন বিভাগ</b>   |           |
| ২.১.০১ সমবায় শাখা   |           |
| ২.১.০২ ঋণ শাখা   |           |
| ২.১.০৩ সেচ শাখা  |           |
| ২.১.০৪ সম্প্রসারণ শাখা   |           |
| ২.১.০৫ বাজারজাতকরণ শাখা  |           |
| ২.১.০৬ বিশেষ প্রকল্প শাখা  |           |
| ২.১.০৭ মহিলা উন্নয়ন অনুবিভাগ  |           |
| <b>২.২ প্রশিক্ষণ বিভাগ</b>   | <b>২১</b> |
| ২.২.০১ স্থানীয় প্রশিক্ষণ  |           |
| ২.২.০২ বৈদেশিক প্রশিক্ষণ   |           |
| ২.২.০৩ প্রশিক্ষণ সামগ্রী উৎপাদন শাখা (টিএমপিএস)  |           |
| ২.২.০৪ বিআরডিবি পরিচালিত প্রশিক্ষণ প্রতিষ্ঠান সমূহ   |           |
| ২.২.০৪.০১ বঙ্গবন্ধু দারিদ্র্য বিমোচন প্রশিক্ষণ কমপ্লেক্স (বিপিএটিসি), কোটালীপাড়া, গোপালগঞ্জ |           |
| ২.২.০৪.০২ বাংলাদেশ পল্লী উন্নয়ন প্রশিক্ষণ ইনস্টিটিউট (বিআরডিটিআই), খাদিমনগর, সিলেট          |           |
| ২.২.০৪.০৩ নোয়াখালী পল্লী উন্নয়ন প্রশিক্ষণ কেন্দ্র (এনআরডিটিসি), নোয়াখালী                  |           |
| ২.২.০৪.০৪ টাংগাইল মহিলা উন্নয়ন প্রশিক্ষণ ইনস্টিটিউট (ডব্লিউটিসি), টাংগাইল                   |           |
| ২.২.০৫ প্রশিক্ষণ প্রতিষ্ঠানগুলির প্রশিক্ষণ কার্যক্রমের অগ্রগতি                               |           |
| <b>২.৩ পরিকল্পনা, মূল্যায়ন ও পরিবীক্ষণ বিভাগ</b>  | <b>২৪</b> |
| ২.৩.০১ পরিকল্পনা শাখা  |           |
| ২.৩.০২ মনিটরিং শাখা  |           |
| ২.৩.০৩ গবেষণা ও মূল্যায়ন শাখা   |           |
| ২.৩.০৪ প্রোগ্রামিং শাখা  |           |
| ২.৩.০৫ নির্মাণ শাখা  |           |
| <b>২.৪ অর্থ, হিসাব ও নিরীক্ষা বিভাগ</b>  | <b>২৭</b> |
| ২.৪.০১ অর্থ ও বাজেট শাখা   |           |
| ২.৪.০২ হিসাব শাখা  |           |
| ২.৪.০৩ নিরীক্ষা শাখা   |           |
| ২.৪.০৪ পরিদর্শন শাখা   |           |
| <b>২.৫ প্রশাসন বিভাগ</b>   | <b>২৯</b> |
| ২.৫.০১ পার্সোনেল শাখা  |           |
| ২.৫.০২ সাধারণ পরিচর্যা শাখা  |           |
| ২.৫.০৩ যানবাহন শাখা  |           |
| ২.৫.০৪ শৃঙ্খলা শাখা  |           |
| ২.৫.০৫ জনসংযোগ ও সমন্বয় শাখা  |           |



|             |   |           |
|-------------|---|-----------|
| <b>৩.০</b>  | <b>বার্ষিক উন্নয়ন কর্মসূচিভুক্ত (এডিপি) চলতি প্রকল্প</b>   | <b>৩৩</b> |
| ৩.০১        | “বঙ্গবন্ধু দারিদ্র্য বিমোচন প্রশিক্ষণ কমপ্লেক্স (BPATC) এর সম্প্রসারণ, সংস্কার ও আধুনিকায়ন” প্রকল্প                      |           |
| ৩.০২        | অংশীদারিত্বমূলক পল্লী উন্নয়ন প্রকল্প-২ (পিআরডিপি-২)  |           |
| ৩.০৩        | উত্তরাঞ্চলের হত দরিদ্রদের কর্মসংস্থান নিশ্চিতকরণ কর্মসূচি   |           |
| ৩.০৪        | দারিদ্র্য বিমোচনের লক্ষ্যে অপ্রধান শস্য উৎপাদন, সংরক্ষণ, প্রক্রিয়াকরণ ও বাজারজাতকরণ কর্মসূচি                             |           |
| ৩.০৫        | দরিদ্র মহিলাদের জন্য সমন্বিত পল্লী কর্মসংস্থান সহায়তা প্রকল্প  |           |
| <b>৪.০</b>  | <b>এডিপিভুক্ত সমাপ্ত প্রকল্প সমূহ বিআরডিবি’র নিজস্ব উদ্যোগে কার্যক্রম চলমান</b>   | <b>৩৭</b> |
| ৪.০১        | পল্লী দারিদ্র্য বিমোচন কর্মসূচি (পদাবিক)  |           |
| ৪.০২        | পল্লী প্রগতি প্রকল্প (পপ্রপ্র)  |           |
| ৪.০৩        | উৎপাদনমুখী কর্মসংস্থান কর্মসূচি (পিইপি)   |           |
| ৪.০৪        | পল্লী জীবিকায়ন প্রকল্প (পজীপ)  |           |
| ৪.০৫        | দরিদ্র মহিলাদের জন্য আত্মকর্মসংস্থান কর্মসূচি (দমআক)  |           |
| ৪.০৬        | সরিষাবাড়ী পল্লী উন্নয়ন প্রকল্প  |           |
| ৪.০৭        | টাংগাইল জেলায় সমবায়ের মাধ্যমে কৃষি ও সেচ কার্যক্রম সম্প্রসারণ ও জোরদারকরণ প্রকল্প                                       |           |
| ৪.০৮        | গ্রামীণ মহিলাদের জন্য উৎপাদনমুখী কর্মসংস্থান কর্মসূচি (গ্রামউক)   |           |
| ৪.০৯        | গ্রামীণ মহিলাদের জন্য উৎপাদনমুখী কর্মসংস্থান ও সচেতনতা বৃদ্ধি কর্মসূচি (গ্রামউকসক)  |           |
| <b>৫.০</b>  | <b>সরকারী অর্থায়নে বাস্তবায়িত সমাপ্ত কর্মসূচি (কার্যক্রম চলমান)</b>   | <b>৪৫</b> |
| ৫.০১        | আবর্তক কৃষি ঋণ কার্যক্রম  |           |
| ৫.০২        | সমন্বিত দারিদ্র্য বিমোচন কর্মসূচি (সদাবিক)  |           |
| <b>৬.০</b>  | <b>বিভিন্ন মন্ত্রণালয়/উন্নয়ন সহযোগী সংস্থার অর্থায়নে সমাপ্ত প্রকল্প সমূহ বিআরডিবি’র নিজস্ব উদ্যোগে কার্যক্রম চলমান</b> | <b>৪৬</b> |
| ৬.০১        | অস্বচ্ছল মুক্তিযোদ্ধা ও তাঁদের পোষ্যদের জন্য প্রশিক্ষণ ও আত্মকর্মসংস্থান কর্মসূচি   |           |
| ৬.০২        | প্রাথমিক স্বাস্থ্য পরিচর্যা প্রকল্প (ব্যান পিএইচসি-০০৬)   |           |
| ৬.০৩        | দুর্যোগপূর্ণ এলাকায় দারিদ্র্য বিমোচন কল্পে বিশেষ বহুমুখী উন্নয়ন প্রকল্প   |           |
| ৬.০৪        | পার্বত্য চট্টগ্রাম সমন্বিত সমাজ উন্নয়ন প্রকল্প   |           |
| ৬.০৫        | আদর্শ গ্রাম প্রকল্প-২   |           |
| ৬.০৬        | মহিলা বিত্তহীন কেন্দ্রীয় উন্নয়ন সমিতি (মবিকেউস)   |           |
| ৬.০৭        | দুঃস্থ পরিবার উন্নয়ন সমিতি (দুপউস)   |           |
| <b>৭.০</b>  | <b>বিআরডিবি’র সিটিজেন চার্টার</b>   | <b>৫৩</b> |
| <b>৮.০</b>  | <b>বিআরডিবি’র কর্মকাণ্ডের মূল্যায়নের সংক্ষিপ্ত চিত্র</b>   | <b>৫৬</b> |
| <b>৯.০</b>  | <b>বিআরডিবিভুক্ত এলাকা</b>  | <b>৫৮</b> |
| <b>১০.০</b> | <b>পরিশিষ্ট</b>   | <b>৫৯</b> |
| ১০.০১       | বিআরডিবি’র বাস্তবায়নাধীন প্রকল্প সমূহের ২০১১-২০১২ সনের এডিপি বরাদ্দ, অবমুক্তি ও ব্যয় বিবরণী                             |           |
| ১০.০২       | বাংলাদেশ পল্লী উন্নয়ন বোর্ডের সম্পদের বিবরণ  |           |
| ১০.০৩       | বিআরডিবি’র সমাপ্ত প্রকল্পের তালিকা  |           |
| ১০.০৪       | বিআরডিবি’র সদর দপ্তর ও জেলা দপ্তরের কর্মকর্তাগণের টেলিফোন নম্বর, ফ্যাক্স এবং ই-মেইল আইডি                                  |           |
| <b>১১.০</b> | <b>সংক্ষেপকরণ</b>   | <b>৭২</b> |
| <b>১২.০</b> | <b>ফটোগ্যালারী</b>  | <b>৭৩</b> |



## ০১. সার সংক্ষেপ

বাংলাদেশ পল্লী উন্নয়ন বোর্ড (বিআরডিবি) গ্রামীণ দরিদ্র জনগণের আর্থ-সামাজিক উন্নয়নে স্বাধীনতা পরবর্তী সময় থেকে নিরবিচ্ছিন্নভাবে কাজ করে যাচ্ছে। অভিজ্ঞতা ও কর্মপরিধির দিক থেকে বিআরডিবি পল্লী উন্নয়ন ও দারিদ্র্য বিমোচনে একক বৃহত্তম সরকারী প্রতিষ্ঠান। ষাট এর দশকে প্রবর্তিত এবং ব্যাপকভাবে প্রশংসিত 'কুমিল্লা মডেল' বাস্তবায়নের লক্ষ্যে সমন্বিত পল্লী উন্নয়ন কর্মসূচি (আইআরডিপি) গ্রহণ করা হয়। পল্লী উন্নয়নে আইআরডিপি'র সফলতা, অবদান ও গুরুত্ব মূল্যায়ন করে ১৯৮২ সালে এক অধ্যাদেশের মাধ্যমে সরকারি প্রতিষ্ঠান হিসেবে বিআরডিবি প্রতিষ্ঠিত হয়। আইআরডিপি'র মূল লক্ষ্য ছিল গ্রামীণ মাঝারি, ক্ষুদ্র ও প্রান্তিক কৃষকদেরকে সমবায় সমিতির আওতায় সংগঠিত করে কৃষি আধুনিকায়ন, উৎপাদন বৃদ্ধি ও খাদ্যে স্বয়ংসম্পূর্ণতা অর্জন করা। পরবর্তীতে ১৯৭৫ সালে মহিলা উন্নয়নের লক্ষ্যে বিশেষ প্রকল্প/কার্যক্রম চালু করা হয়। আশি'র দশকের গোড়ার দিকে গ্রামীণ দরিদ্র জনগোষ্ঠীর কর্মসংস্থান সৃষ্টি, আয় বৃদ্ধি ও তাদের আর্থ-সামাজিক জীবন মানের উন্নয়নের প্রতি গুরুত্বারোপ করে দারিদ্র্য বিমোচন প্রকল্প/কর্মসূচি গ্রহণ করা হয়। বর্তমানে বিআরডিবি সরকারের পল্লী উন্নয়ন নীতি ও কৌশলের সাথে সংগতি রেখে পল্লীর ক্ষুদ্র ও সম্পদহীন দরিদ্র জনগোষ্ঠীকে সমবায় সমিতি ও অনানুষ্ঠানিক দলের আওতায় সংগঠিত করে সমন্বিত পল্লী উন্নয়নের লক্ষ্যে প্রচেষ্টা চালিয়ে যাচ্ছে।

## বাংলাদেশ পল্লী উন্নয়ন বোর্ডের ভিশন (Vision)

“গ্রাম উন্নয়নের মাধ্যমে আত্মনির্ভরশীল, ক্ষুধা ও দারিদ্র্যমুক্ত সুখী সমৃদ্ধ বাংলাদেশ।

## বাংলাদেশ পল্লী উন্নয়ন বোর্ডের মিশন (Mission)

- সমবায় সমিতি/অনানুষ্ঠানিক দলের মাধ্যমে গ্রামীণ জনগোষ্ঠীকে সংগঠিত করে সাংগঠনিক অবকাঠামো সৃষ্টি করা;
- স্থানীয় সম্পদ সৃষ্টির উদ্দেশ্যে নিজস্ব পুঁজি (শেয়ার ও সঞ্চয়) গঠন;
- সহজ শর্তে ঋণ প্রবাহের মাধ্যমে পল্লী অঞ্চলে কর্মসংস্থান সৃষ্টি ও কৃষি উন্নয়ন;
- টেকসই গ্রাম উন্নয়নের লক্ষ্যে সমন্বিত উদ্যোগের সৃষ্টি;
- মানব সম্পদ উন্নয়নে প্রশিক্ষণ ও প্রেষণার ব্যবস্থাকরণ;
- সামাজিক সম্পদ একীভূতকরণসহ ব্যক্তির সামাজিক সক্ষমতা সৃষ্টি;
- স্ব-ব্যবস্থাপনা সৃষ্টির লক্ষ্যে স্থানীয় নেতৃত্বের বিকাশ।

বিআরডিবি সদর দপ্তরে পাঁচটি বিভাগ রয়েছে, যার প্রতিটিই পরিচালিত হচ্ছে একজন পরিচালকের নেতৃত্বে। জেলা দপ্তরে উপপরিচালক এবং উপজেলা দপ্তরে উপজেলা পল্লী উন্নয়ন কর্মকর্তা (ইউআরডিও) এর সরাসরি তত্ত্বাবধানে বিআরডিবি'র যাবতীয় কার্যক্রম পরিচালিত হয়। স্থানীয় সরকার, পল্লী উন্নয়ন ও সমবায় মন্ত্রণালয়ের মাননীয় মন্ত্রী ও তাঁর নেতৃত্বে একুশ সদস্য বিশিষ্ট পরিচালনা পর্ষদ রয়েছে। মহাপরিচালক, বিআরডিবি পদাধিকার বলে বোর্ডের প্রধান নির্বাহী/সদস্য সচিব। পরিচালক (সরেজমিন) সরেজমিন বিভাগের মাধ্যমে বিআরডিবি'র সাংগঠনিক এবং মাঠ পর্যায়ের সকল প্রকল্প/কর্মসূচির ঋণ সংক্রান্ত যাবতীয় কার্যক্রম বাস্তবায়ন ও তদারকি করে থাকেন। বিআরডিবি'র মূল কর্মসূচির প্রশিক্ষণ কর্মকাণ্ড বাস্তবায়ন এবং বিভিন্ন প্রকল্পের প্রশিক্ষণ কার্যক্রমের সমন্বয় সাধনের দায়িত্ব প্রশিক্ষণ বিভাগের উপর ন্যস্ত। বিআরডিবি'র পরিকল্পনা বিভাগের আওতায় পরিকল্পনা শাখার মাধ্যমে প্রকল্প প্রণয়ন করা হয়। বাস্তবায়নকালীন প্রকল্পসমূহের পর্যবেক্ষণের দায়িত্ব মনিটরিং শাখার উপর ন্যস্ত। প্রকল্পের মেয়াদ শেষ হলে এর সফলতা ও ব্যর্থতা বা উদ্দেশ্য কতটুকু বাস্তবায়িত হয়েছে তা গবেষণা ও মূল্যায়ন শাখা মূল্যায়ন করে থাকে। এছাড়া এ বিভাগের আওতায় প্রোগ্রামিং ও নির্মাণ শাখা রয়েছে।



বিআরডিবি'র আর্থিক ব্যবস্থাপনা সংক্রান্ত যাবতীয় কার্যাদি অর্থ, হিসাব ও নিরীক্ষা বিভাগের মাধ্যমে পরিচালিত হয়। প্রশাসন এবং সার্বিক ব্যবস্থাপনার দায়িত্ব বিআরডিবি'র প্রশাসন বিভাগের উপর ন্যস্ত। সকল গতানুগতিক কর্মকাণ্ডের পাশাপাশি বিশ্বায়নের প্রেক্ষাপটে বিআরডিবি নানামুখী কার্যক্রম গ্রহণ করে যাচ্ছে। তন্মধ্যে আইসিটি নির্ভর যোগাযোগ, অফিস অটোমেশন, ক্ষুদ্র ঋণের বিকাশ সাধন, পল্লী অকৃষি খাতের প্রাতিষ্ঠানিকীকরণ, সকল মনুষ্য অবকাঠামো শক্তিশালী করণের মাধ্যমে সমাজের পিছিয়ে পড়া জনগোষ্ঠী সদস্যদের সামাজিক নিরাপত্তা বেষ্টিত মধ্য নিয়ে আসা এবং খাদ্য উৎপাদন বৃদ্ধির লক্ষ্যে সেচ ব্যবস্থাপনা কর্মসূচির পুনঃপ্রয়োগ ইত্যাদি। এগুলোর সাথে নারীর ক্ষমতায়নের জন্য সত্তর দশক থেকেই বিআরডিবি বিভিন্ন উৎপাদনমুখী ও আয়বর্ধনমূলক কর্মকাণ্ড গ্রহণ করেছে।

আন্তর্জাতিক খ্যাতিসম্পন্ন গবেষণা প্রতিষ্ঠান BIDS কর্তৃক বিআরডিবি'র কার্যক্রমের উপর পরিচালিত সমীক্ষায় দেশের জিডিপিতে বিআরডিবি'র অবদান ১.৯৩% উল্লেখ করা হয়েছে যা খুবই তাৎপর্যপূর্ণ। সাফল্যের এ ধারাবাহিকতায় বিআরডিবি দেশের খাদ্যে স্বয়ংসম্পূর্ণতা অর্জনে একটি গুরুত্বপূর্ণ নিয়ামক শক্তি হিসেবে কাজ করেছে। বৈজ্ঞানিক ভিত্তিতে আধুনিক চাষাবাদ তথা সারের ব্যবহার, সেচ এবং আধুনিক বীজ ব্যবস্থাপনার সৃষ্টি সর্বোপরি কৃষক সমবায় সমিতি গঠনের মাধ্যমে বিআরডিবি এখনও খাদ্য নিরাপত্তা ও সামাজিক নিরাপত্তা বেষ্টিত বিভিন্ন কর্মকাণ্ডের সাথে নিবিড়ভাবে সংশ্লিষ্ট রয়েছে।





## ১.০১ এক নজরে বাংলাদেশ পল্লী উন্নয়ন বোর্ড

| ক্রমিক<br>নং                         | কর্মকান্ড                | অগ্রগতি<br>২০১১ - ২০১২   | ক্রমপুঞ্জিত<br>২০১২ জুন পর্যন্ত |
|--------------------------------------|--------------------------|--------------------------|---------------------------------|
| <b>ক. মূল কর্মসূচি</b>               |                          |                          |                                 |
| ০১                                   | সমিতি গঠন                | ৭২                       | ৬১১৬২                           |
| ০২                                   | সদস্য অন্তর্ভুক্তি       | ৪১১৪                     | ১৮২৩৮৭০                         |
| ০৩                                   | পুঁজি গঠন                | শেয়ার                   | ১৪৮.৮৯                          |
|                                      |                          | সঞ্চয়                   | ২৯১.০১                          |
| ০৪                                   | ঋণ                       | বিতরণ                    | ৫৬৪৫.০৭                         |
|                                      |                          | আদায়                    | ৭৫৮২.৩৯                         |
| <b>খ. দারিদ্র্য বিমোচন কর্মকান্ড</b> |                          |                          |                                 |
| ০১                                   | দল গঠন                   | ১৭৪৩                     | ১১৪২৮                           |
| ০২                                   | সদস্য অন্তর্ভুক্তি       | ৫৪৬৪০                    | ৬৯৩০৮৮৮                         |
| ০৩                                   | পুঁজি গঠন                | শেয়ার                   | ২১৭.১২                          |
|                                      |                          | সঞ্চয়                   | ৩১৯০.০৭                         |
| ০৪                                   | ক্ষুদ্র ঋণ               | বিতরণ                    | ৬৪৩৩০.৯৬                        |
|                                      |                          | আদায়                    | ৬১১১৪.২৭                        |
| <b>গ. অন্যান্য কার্যক্রম</b>         |                          |                          |                                 |
| ০১                                   | প্রশিক্ষণ                | সুবিধাভোগী               | ৩৬৫৭৮ জন                        |
|                                      |                          | কর্মকর্তা/কর্মচারী       | ৩৭০৫ জন                         |
| ০২                                   | সম্প্রসারণ কার্যক্রম     | বৃক্ষরোপন                | ৫২.১৮ লক্ষ                      |
|                                      |                          | সেনিটারি পায়খানা স্থাপন | ১২১৮২৬টি                        |
|                                      |                          | উন্নত চুল্লী             | ২১৫৯ পরিবার                     |
|                                      |                          | পশুপাখির প্রতিষেধক       | ৯.৮৯ লক্ষ                       |
|                                      |                          | মৎস্য চাষ                | ৫১.৬৩ লক্ষ                      |
|                                      |                          | নারকেল চারা রোপন         | -                               |
|                                      |                          | ১৪৮০৮২ টি                |                                 |
| ০৩                                   | সেচ যন্ত্রপাতি           | গভীর নলকূপ               | -                               |
|                                      |                          | অগভীর নলকূপ              | -                               |
|                                      |                          | শক্তিশালিত পাম্প         | -                               |
|                                      |                          | হস্ত চালিত পাম্প         | -                               |
| ০৪                                   | গ্রামীণ অবকাঠামো উন্নয়ন | ৮৪৪                      | ১৮৯৬                            |







## ০২. বিভাগীয় কার্যক্রম

বাংলাদেশ পল্লী উন্নয়ন বোর্ড এর সাংগঠনিক কাঠামোতে মোট ৫টি বিভাগ আছে।

### ২.১ সরেজমিন বিভাগ

সরেজমিন বিভাগের আওতাধীন ৭ টি শাখা রয়েছে যেমন- (১) সমবায় শাখা, (২) ঋণ শাখা, (৩) সেচ শাখা, (৪) সম্প্রসারণ শাখা, (৫) বাজারজাতকরণ শাখা, (৬) বিশেষ প্রকল্প শাখা ও (৭) মহিলা উন্নয়ন অনুবিভাগ।

#### ২.১.০১ সমবায় শাখা

##### ক) সাংগঠনিক

(লক্ষ টাকা)

| ক্র:নং | কার্যক্রম            | ২০১১-২০১২    |         | ক্রমপুঞ্জিত অগ্রগতি |
|--------|----------------------|--------------|---------|---------------------|
|        |                      | লক্ষ্যমাত্রা | অগ্রগতি |                     |
| ১      | ২                    | ৩            | ৪       | ৬                   |
| ০১     | কেএসএস গঠন           | ৪১৭          | ৭২      | ৬১১৬২               |
| ০২     | সদস্য ভর্তি (কেএসএস) | ১৪২৮০        | ৪১১৪    | ১৮২৩৮৭০             |
| ০৩     | শেয়ার জমা (কেএসএস)  | ২০৭.০০       | ১৪৮.৮৯  | ৫৪০৪.৭৫             |
| ০৪     | সঞ্চয় জমা (কেএসএস)  | ৩৫০.৫০       | ২৯১.০১  | ৮৫৭২.৭৫             |

##### খ) অডিট, এজিএম ও নির্বাচন (কেএসএস)

| অডিট                    |                             | এজিএম                    |                              | নির্বাচন                     |                                 |
|-------------------------|-----------------------------|--------------------------|------------------------------|------------------------------|---------------------------------|
| অডিটযোগ্য সমিতির সংখ্যা | অডিট সম্পাদিত সমিতির সংখ্যা | এজিএমযোগ্য সমিতির সংখ্যা | এজিএম সম্পাদিত সমিতির সংখ্যা | নির্বাচন যোগ্য সমিতির সংখ্যা | নির্বাচন সম্পাদিত সমিতির সংখ্যা |
| ৫০৪৮৫                   | ৯৩৭৮                        | ৭৮০৫                     | ৪৬৮৪                         | ৩৭৩৯                         | ১৬২৪                            |

#### ২.১.০২ ঋণ শাখা

(লক্ষ টাকা)

| কর্মসূচির নাম   | ২০১১-২০১২    |         |              |         |
|-----------------|--------------|---------|--------------|---------|
|                 | ঋণ বিতরণ     |         | ঋণ আদায়     |         |
|                 | লক্ষ্যমাত্রা | অর্জন   | লক্ষ্যমাত্রা | অর্জন   |
| ১               | ২            | ৩       | ৪            | ৫       |
| ব্যাংক অর্থায়ন | ৫৭০০.০০      | ৪৮৭০.৭১ | ১০৬৪৫.৪৯     | ৬৯৩০.৬৩ |
| নিজস্ব তহবিল    | ১০০০.০০      | ৭৭৪.৮৬  | ৮১২.৮৯       | ৬৫১.৭৬  |
| সর্বমোট         | ৬৭০০.০০      | ৫৬৪৫.৫৭ | ১১৪৫৮.৩৮     | ৭৫৮২.৩৯ |

(লক্ষ টাকা)

| ঋণ কর্মসূচির নাম | ক্রমপুঞ্জিত বিতরণ | ক্রমঃ আদায়যোগ্য ঋণ | ক্রমপুঞ্জিত আদায় |
|------------------|-------------------|---------------------|-------------------|
| ১                | ২                 | ৩                   | ৪                 |
| ব্যাংক অর্থায়ন  | ১১২৪৬৬.৮৭         | ১০৭৬৯৯.০৫           | ১০৩৯৮৪.১৯         |
| নিজস্ব তহবিল     | ৫৯২১.৬৫           | ৫১৫৪.৮৭             | ৪৯৯৩.৭৪           |
| সর্বমোট          | ১১৮৩৮৮.৫২         | ১১২৮৫৩.৯২           | ১০৮৯৭৭.৯৩         |



### ২.১.০৩ সেচ শাখা

| ক্র: নং | সেচ যন্ত্র ও কৃষি যন্ত্রপাতির প্রকার | ক্রমপুঞ্জিত (শুরু থেকে ৩০/৬/১২ পর্যন্ত বিতরণ সংখ্যা) |        |        | বিতরণকৃত সেচযন্ত্র/কৃষি যন্ত্রপাতির বর্তমান অবস্থা (সংখ্যা) |              |               |
|---------|--------------------------------------|--|--------|--------|---|--------------|---------------|
|         |                                      | ঋণে  | নগদে   | মোট    | সচল   | অচল          |               |
|         |                                      |  |        |        |   | মেরামত যোগ্য | মেরামত অযোগ্য |
| ০১      | গভীর নলকূপ                           | ১০৮২৮  | ৭৬৩২   | ১৮৪৬০  | ৭১২৯  | ৫৭৫          | ২১৬৮          |
| ০২      | অগভীর নলকূপ                          | ৩৬৭৩৩  | ৭৭৯০   | ৪৪৫২৩  | ১৭৫২৯   | ৫৬৬১         | ১৩৫৪৩৩        |
| ০৩      | শক্তি চালিত পাম্প                    | ৪৩৪১   | ১৫০৬৪  | ১৯৪০৫  | ২৫২৫  | ৭৬৬          | ১০৪০          |
| ০৪      | হস্তচালিত পাম্প                      | -  | ২৭৩০০০ | ২৭৩০০০ | -   | -            | -             |
| ০৫      | পাওয়ার টিলার                        | -  | ৯৫     | ৯৫     | -   | -            | -             |
| ০৬      | ট্রাক্টর                             | -  | ৫      | ৫      | -   | -            | -             |

### ২.১.০৪ সম্প্রসারণ শাখা

| ক্র:নং | কর্মসূচির নাম              | লক্ষ্যমাত্রা | অর্জন          | ক্রমপুঞ্জিত      |
|--------|----------------------------|--------------|----------------|------------------|
| ০১     | বৃক্ষরোপন                  | ৭১.৭০ লক্ষ   | ৫২.১৮ লক্ষ     | ২১১৮.৯১ লক্ষ     |
| ০২     | মৎস্য চাষ                  | ৪৬.২২ লক্ষ   | ৫১.৬৩ লক্ষ     | ৪৪২৫.৮৪ লক্ষ     |
| ০৩     | জলাবদ্ধ পায়খানা           | -            | ১২১৮২৬ টি      | ১৭২২৪৮০ টি       |
| ০৪     | উন্নত চুলা সম্প্রসারণ      | -            | ২১৫৯ টি পরিবার | ৪৮৮৬৭৩ টি পরিবার |
| ০৫     | পশুপাখি টিকাদান ও পরিচর্যা | ১৩.২৫ লক্ষ   | ৯.৮৯ লক্ষ      | ৩১৮৯.০৮ লক্ষ     |
| ০৬     | নারিকেল চারা রোপন          | -            | -              | ১৪৮০৮২ টি        |

### ২.১.০৫ বাজারজাতকরণ শাখা

২০১১-১২ অর্থ বছরে কৃষিপণ্য ও সার ব্যবসা করে ৭টি ইউসিসিএ ১৬.২৬ লক্ষ টাকা মুনাফা করেছে। বাজারজাতকরণ শাখা বিভিন্ন অবলুপ্ত প্রকল্পের আওতায় নির্মিত ১৬৮টি গুদামের সুষ্ঠু ব্যবহার নিশ্চিতকরণ এবং ইউসিসিএ গুলোর ব্যবসা কার্যক্রম পরিবীক্ষণ, সারাদেশব্যাপী সমবায় বাজার চালু করণার্থে সমবায় অধিদপ্তরের সাথে একযোগে কাজ করে যাচ্ছে।

### ২.১.০৬ বিশেষ প্রকল্প শাখা

প্রকল্প সমাপ্তির পরে সংশ্লিষ্ট প্রকল্পের যাবতীয় রেকর্ডপত্র, হিসাবের খাতাপত্র প্রভৃতির সুষ্ঠু সংরক্ষণ এবং প্রকল্প সংশ্লিষ্ট অডিট আপত্তির জবাব প্রস্তুত ও প্রেরণের লক্ষ্যে বিশেষ প্রকল্প নামে একটি স্বতন্ত্র শাখা রয়েছে যা সমাপ্ত প্রকল্পসমূহের জন্য একটি 'কনট্রোল সোল' হিসেবে দায়িত্ব পালন করে থাকে। বর্তমানে সমাপ্ত প্রকল্প অথচ চলমান যেমন- মবিকেউস, গ্রামউকসক, গ্রামউক, দুএদাবি এর যাবতীয় কর্মকাণ্ড এ শাখার মাধ্যমে বাস্তবায়িত হচ্ছে।



## ২.১.০৭ মহিলা উন্নয়ন অনুবিভাগ

১৯৭৫ সাল হতে গ্রামীণ মহিলাদের উন্নয়নের জন্য কানাডিয়ান সিডা ও বিশ্বব্যাংকের আর্থিক সহায়তায় “গ্রামীণ মহিলা সমবায়ের মাধ্যমে জনসংখ্যা পরিকল্পনা জোরদারকরণ” নামের যে প্রকল্প বাস্তবায়ন করা হয়েছে তা গত ২০০৪ সাল হতে বিআরডিবি’র আওতায় “মহিলা উন্নয়ন অনুবিভাগ” নামে প্রকল্পটি রাজস্ব বাজেটভুক্ত হয়।

### উদ্দেশ্য

- সংগঠন সৃষ্টি ও পুঁজি গঠন;
- মহিলাদের আয়বর্ধক কর্মকাণ্ডে অংশগ্রহণের জন্য ঋণ সেবার মাধ্যমে আর্থ-সামাজিক উন্নয়ন;
- প্রশিক্ষণের মাধ্যমে দক্ষতা বৃদ্ধি, নেতৃত্বের বিকাশ, নারীর ক্ষমতায়ন, স্বাস্থ্য ও পুষ্টি এবং পরিবার পরিকল্পনা পদ্ধতি গ্রহণে উদ্বুদ্ধকরণ।

### ২০১১-২০১২ অর্থ বছরের অগ্রগতি

(লক্ষ টাকা)

| ক্র:নং | কর্মকাণ্ড                  | ২০১১-২০১২    |         | ক্রমপুঞ্জিত |
|--------|----------------------------|--------------|---------|-------------|
|        |                            | লক্ষ্যমাত্রা | অগ্রগতি |             |
| ১      | ২                          | ৩            | ৪       | ৫           |
| ০১     | দল গঠন                     | ১০০          | ৫৫      | ৮৭৪৫        |
| ০২     | সদস্য অন্তর্ভুক্তি (মহিলা) | ৫০০০         | ৪৫১০    | ৩১২০৩৯      |
| ০৩     | শেয়ার জমা                 | ১০০.০০       | ১১২.৪৯  | ১৬৮৩.৯৯     |
| ০৪     | সঞ্চয় জমা                 | ২০০.০০       | ২৮৬.৭৯  | ৩৪৩৪.৯৪     |
| ০৫     | ঋণ বিতরণ                   | ৬৫০০.০০      | ৬৭৫৭.৯৮ | ৬৬৩৯০.৩০    |
| ০৬     | ঋণ আদায়                   | ৬০০০.২৯      | ৬০০৯.৭৮ | ৫৯৬৪১.৮১    |
| ০৭     | ঋণ গ্রহণকারীর সদস্য সংখ্যা | ৪৫০০০        | ৪৩১৭৭   | ৫০০৪২৮      |
| ০৮     | প্রশিক্ষণ                  | ৫৫০০         | ১৪২৪৩   | ৪৬৭৯৪১      |

## ২.২ প্রশিক্ষণ বিভাগ

বাংলাদেশ পল্লী উন্নয়ন বোর্ডের মূল কর্মসূচির প্রশিক্ষণ কর্মকাণ্ড বাস্তবায়ন এবং বিভিন্ন প্রকল্পের প্রশিক্ষণ কার্যক্রমের সমন্বয় সাধনের দায়িত্ব প্রশিক্ষণ বিভাগের উপর ন্যস্ত।

### ২.২.০১ স্থানীয় প্রশিক্ষণ

বিআরডিবি’র আওতায় ১৮টি জেলার ২৩টি উপজেলায় প্রতিষ্ঠিত ২৩টি উপজেলা প্রশিক্ষণ ইউনিট (ইউটিইউ) তে বিশেষ ব্যবস্থায় উপকারভোগীদের ক্ষমতায়ন, দলীয় ব্যবস্থাপনা, সচেতনতা ও দক্ষতা বৃদ্ধি সম্পর্কিত বিষয়ে প্রশিক্ষণ প্রদান করা হয়ে থাকে। বিভিন্ন জাতীয় পর্যায়ে প্রশিক্ষণ প্রতিষ্ঠান যেমন - বিপিএটিসি, সাভার, পরিকল্পনা ও উন্নয়ন একাডেমি, নীলক্ষেত, বার্ড, কুমিল্লা এবং আরডিএ, বগুড়াতে ২০১১-১২ অর্থ বছরে মোট ৬৮ জন কর্মকর্তা/কর্মচারীকে প্রশিক্ষণ প্রদান করা হয়েছে।

### ২.২.০২ বৈদেশিক প্রশিক্ষণ

২০১১-১২ অর্থ বছরে বোর্ডের ২১ জন কর্মকর্তা/কর্মচারী বৈদেশিক প্রশিক্ষণ/সেমিনার/ওয়ার্কশপে অংশ গ্রহণ করেছেন।



## ২.২.০৩ প্রশিক্ষণ সামগ্রী উৎপাদন শাখা (টিএমপিএস)

এ শাখার কাজের মধ্যে রয়েছে বোর্ডের মূল প্রকল্পসহ সকল উন্নয়ন প্রকল্পের চাহিদা ও প্রয়োজনীয় সকল ধরনের প্রশিক্ষণের উদ্দেশ্যে অডিও ভিজুয়েল সামগ্রী তৈরী, ভিডিও রেকর্ডিং ও এডিটিং করা এবং ইউসিসিএ পর্যায় প্রশিক্ষণ ম্যানুয়াল, প্রশিক্ষণ চার্ট, পোস্টার, হ্যান্ড আউট, ফ্লিপ চার্ট ইত্যাদি তৈরী করে মাঠ পর্যায়ে সরবরাহ করা।

## ২.২.০৪ প্রশিক্ষণ প্রতিষ্ঠানসমূহ

প্রশিক্ষণ কার্যক্রম বাস্তবায়নের জন্য বিআরডিবি'র আওতায় জাতীয় ও আঞ্চলিক পর্যায়ে ৪টি নিজস্ব প্রশিক্ষণ প্রতিষ্ঠান রয়েছে যা নিম্নে উল্লেখ করা হলো-

### ২.২.০৪.০১ বঙ্গবন্ধু দারিদ্র্য বিমোচন প্রশিক্ষণ কমপ্লেক্স (বিপিএটিসি), কোটালীপাড়া, গোপালগঞ্জ

বঙ্গবন্ধু দারিদ্র্য বিমোচন প্রশিক্ষণ কমপ্লেক্স (বিপিএটিসি) বাংলাদেশ পল্লী উন্নয়ন বোর্ডের আওতায় জাতীয় পর্যায়ে একটি প্রশিক্ষণ ও গবেষণা প্রতিষ্ঠান। গোপালগঞ্জ জেলার কোটালীপাড়ায় ১৯৯৭ সনে এটি প্রতিষ্ঠিত হয়। জাতির জনক “বঙ্গবন্ধু শেখ মুজিবুর রহমান” এর স্মরণে এর নামকরণ করা হয়। বিপিএটিসি'র বর্তমান নাম “বঙ্গবন্ধু দারিদ্র্য বিমোচন এবং পল্লী উন্নয়ন একাডেমী (বিএপিএআরডি)। এক মনোরম প্রাকৃতিক পরিবেশে কমপ্লেক্সটি অবস্থিত। এখানে ৫টি উৎপাদনমুখী ট্রেডের প্রশিক্ষণ প্রদান করা হয়। ট্রেডগুলো হলো (১) মৎস্য চাষ, (২) গাভী পালন, (৩) পোষাক তৈরী, (৪) শাক-সবজি চাষ ও নাসারী এবং (৫) কৃষি। এখানে বিআরডিবি'র কর্মকর্তা/কর্মচারীদের প্রশিক্ষণের পর্যাপ্ত সুবিধা ছাড়াও চাকুরীজীবী ও ক্যাটালিস্টদের প্রশিক্ষণের সুব্যবস্থা রয়েছে।

### ২.২.০৪.০২ বাংলাদেশ পল্লী উন্নয়ন প্রশিক্ষণ ইনস্টিটিউট (বিআরডিটিআই), খাদিমনগর, সিলেট

সিলেট জেলা শহর হতে প্রায় ৯ কিঃমিঃ উত্তর পূর্ব দিকে সিলেট তামাবিল মহাসড়ক সংলগ্ন উত্তর পার্শ্বে খাদিমনগরে ১২.৫০ একর জমির উপর এই প্রশিক্ষণ কেন্দ্রটি নির্মিত। এখানে বিআরডিবি'র কর্মকর্তা/কর্মচারীদের প্রশিক্ষণের পর্যাপ্ত সুবিধা ছাড়াও চাকুরীজীবী ও ক্যাটালিস্টদের প্রশিক্ষণের সুব্যবস্থা রয়েছে। দৃষ্টি নন্দন ও আধুনিক ভৌত সুবিধা সম্পন্ন এই স্বয়ংসম্পূর্ণ প্রশিক্ষণ প্রতিষ্ঠানটির রয়েছে প্রশিক্ষণের আন্তর্জাতিক গুণগতমান ও ঐতিহ্য।

### বিআরডিটিআই এর উল্লেখযোগ্য কার্যক্রম

- বিআরডিবি'র মূল প্রকল্পসমূহের কর্মকর্তা/কর্মচারীদের মৌলিক প্রশিক্ষণ প্রদান ও রিফ্রেশার্স কোর্সের ব্যবস্থা করা;
- পল্লী উন্নয়ন কর্মকাণ্ডের সাথে জড়িত সমবায় সমিতি, বেসরকারি প্রতিষ্ঠানের সুবিধাভোগীদের প্রশিক্ষণ প্রদান;
- সরকারি বিভিন্ন প্রতিষ্ঠানের কর্মকর্তা/কর্মচারী, আন্তর্জাতিক সাহায্যপুষ্ট বেসরকারি প্রতিষ্ঠানের কর্মকর্তা/কর্মচারী ও সুবিধাভোগীদের প্রশিক্ষণ প্রদান;
- ক্যাডারভুক্ত কর্মকর্তাদের বুনিয়াদি প্রশিক্ষণ কোর্সের অংশ হিসেবে (সংযুক্ত কর্মসূচি) পল্লী উন্নয়ন ও দারিদ্র্য নিরসন বিষয়ে প্রশিক্ষণ প্রদান;
- সরকারি ও বেসরকারি বিশ্ববিদ্যালয়ের বিভিন্ন বিভাগের ছাত্র/ছাত্রীদের পল্লী উন্নয়ন বিষয়ক ধারণা বিনিময়ের জন্য প্রশিক্ষণের ব্যবস্থা করা;
- পল্লী উন্নয়ন সম্পর্কিত বিভিন্ন কর্মশালা, সেমিনার ও সম্মেলনের আয়োজন করা।



## ২.২.০৪.০৩ নোয়াখালী পল্লী উন্নয়ন প্রশিক্ষণ কেন্দ্র (এনআরডিটিসি), নোয়াখালী

নোয়াখালী পল্লী উন্নয়ন প্রশিক্ষণ কেন্দ্র ১৯৮৭ সনে প্রতিষ্ঠিত হয়। প্রশিক্ষণ কেন্দ্রটি বিআরডিবিতে কর্মরত কর্মকর্তা/কর্মচারীদের প্রশিক্ষণের সুবিধা ছাড়াও আন্তর্জাতিক সেমিনার, সিম্পোজিয়াম অনুষ্ঠানসহ বিভিন্ন সরকারি/বেসরকারি প্রতিষ্ঠানের কর্মশালা ও সম্মেলন সার্থক ও সাফল্যজনকভাবে আয়োজন করে এক উল্লেখযোগ্য ভূমিকা পালন করছে।

## ২.২.০৪.০৪ টাঙ্গাইল মহিলা উন্নয়ন প্রশিক্ষণ ইনস্টিটিউট ডব্লিউটিসি, টাঙ্গাইল

টাঙ্গাইল মহিলা উন্নয়ন প্রশিক্ষণ ইনস্টিটিউট ১৯৮৪ সনে প্রতিষ্ঠিত হয়। বর্তমানে বিআরডিবি-জাইকা পরিচালিত পিআরডিপি-২ প্রকল্পের অর্থায়নে প্রশিক্ষণ প্রতিষ্ঠানটির প্রশিক্ষণ কার্যক্রম বাস্তবায়িত হচ্ছে পিআরডিপি-২ প্রকল্পের তত্ত্বাবধানে ও আর্থিক সহায়তায় কেন্দ্রটি সুসজ্জিত এবং ভৌত সুবিধাদি বৃদ্ধিসহ আধুনিক মানসম্পন্ন করা হয়েছে। এখানে কর্মকর্তা/কর্মচারী ও সুবিধাভোগীদের প্রশিক্ষণ দেয়া হচ্ছে।

## ২.২.০৫ বিআরডিবিভুক্ত প্রশিক্ষণ প্রতিষ্ঠানসমূহের প্রশিক্ষণ কার্যক্রমের ২০১১-২০১২ অর্থ বছরের অগ্রগতি নিম্নরূপ

| ক্র:নং | প্রশিক্ষণের প্রকৃতি  | বিআরডিটিআই,<br>সিলেট | বিপিএটিসি,<br>গোপালগঞ্জ | ডব্লিউটিসি<br>টাঙ্গাইল | এনআরডিটিসি,<br>নোয়াখালী |
|--------|--|----------------------|-------------------------|------------------------|--------------------------|
| ০১     | মৌলিক প্রশিক্ষণ কোর্স<br>(বিআরডিবি'র<br>কর্মকর্তা/কর্মচারী)                            | ৭০                   | -                       | -                      | -                        |
| ০২     | রিফ্রেসার্স কোর্স<br>(বিআরডিবি'র কর্মকর্তা)  | ৪০                   | ৩০০                     | ৮৪                     | -                        |
| ০৩     | মৌলিক কোর্সের সংযুক্তি<br>(ক্যাডার কর্মকর্তা)  | ৭৮৮                  | ১৮০                     | -                      | -                        |
| ০৪     | উপকারভোগীদের<br>এসটিডি/আইজিএ প্রশিক্ষণ<br>(কৃষি, হাঁস-মুরগী, পশুপালন,<br>দর্জি বিদ্যা) | ৪৬১                  | ১৬৮                     | -                      | -                        |
| ০৫     | দক্ষতা উন্নয়ন প্রশিক্ষণ   | ১৮২                  | ২০৫৭                    | ২৫৮                    | -                        |
| ০৬     | সামাজিক উন্নয়ন প্রশিক্ষণ  | ১১৮                  | -                       | -                      | -                        |
| ০৭     | মানবসম্পদ উন্নয়ন প্রশিক্ষণ  | ১৫৪                  | ৩০৪                     | -                      | -                        |
| ০৮     | কর্মশালা   | ৯৯৫                  | ১৬৮৫                    | -                      | -                        |
|        | মোট  | ২৮০৮                 | ৪৬৯৪                    | ৩৪২                    | -                        |





## ২.৩ পরিকল্পনা, মূল্যায়ন ও পরিবীক্ষণ বিভাগ

পরিকল্পনা, মূল্যায়ন ও পরিবীক্ষণ বিভাগের আওতাধীন ৫ টি শাখা রয়েছে যেমন- (১) পরিকল্পনা শাখা, (২) মনিটরিং শাখা, (৩) গবেষণা ও মূল্যায়ন শাখা, (৪) প্রোগ্রামিং শাখা ও (৫) নির্মাণ শাখা ।

### ২.৩.০১ পরিকল্পনা শাখা

২০১১-১২ অর্থ বছরের কার্যক্রম

- ৪টি ডিপিপি প্রণয়ন (১) বিআরডিটিআই জোরদারকরণ ও অধুনিকায়ন এবং (২) Empowerment Program for insolvent Freedom Fighter and:their Dependents' (৩) Strengthening of BRDB এবং (৪) Dependents and Insolvent Freedom Fighters Employment, Reanimation, Empowerment and Need based Training (DIFFERENT) Program শীর্ষক প্রকল্প;
- ৬টি ডিপিপি/টিপিপি পুনর্গঠন;
- ৬টি প্রাথমিক ডিপিপি প্রণয়ন;
- অনুন্নয়ন খাতের ২টি প্রকল্প প্রস্তাব(পিপিএনবি) প্রণয়ন;
- ৫টি প্রকল্প প্রস্তাব বার্ষিক উন্নয়ন কর্মসূচি (এডিপি) তে অন্তর্ভুক্তিকরণ ও বরাদ্দ প্রাপ্তি এবং কার্যক্রম শুরু;
- বার্ষিক উন্নয়ন কর্মসূচি(এডিপি) ও সংশোধিক এডিপি প্রণয়ন করে মন্ত্রণালয়ের মাধ্যমে অর্থ বরাদ্দের ব্যবস্থা গ্রহণ;
- প্রকল্পসমূহের বার্ষিক কর্মপরিকল্পনা, বাস্তবায়ন নীতিমালা, মধ্য মেয়াদী বাজেট কাঠামো ইত্যাদি তৈরীকরণ;
- প্রকল্প সংশ্লিষ্ট কাজে মন্ত্রণালয়, পরিকল্পনা কমিশন, ইআরডি ও উন্নয়ন সংস্থা/সহযোগী দেশের প্রতিনিধিদের সাথে পারস্পরিক যোগাযোগ ও সমন্বয়সাধন ।

### ২.৩.০২ মনিটরিং শাখা

২০১১-১২ অর্থ বছরের কার্যক্রম

- বিআরডিবি'র অধীনে বাস্তবায়িত/বাস্তবায়নাধীন প্রকল্প সমূহের আর্থিক ও বাস্তব অগ্রগতি পর্যালোচনা সভা আয়োজন;
- এডিপি পর্যালোচনা সভার অভ্যন্তরীণ ও মন্ত্রণালয়ের নোটিশ, কার্য বিবরণী; অগ্রগতি বিবরণী প্রস্তুত ও বিতরণ এবং মন্ত্রণালয়ের এডিপি পর্যালোচনা সভার সিদ্ধান্ত বাস্তবায়ন অগ্রগতি প্রেরণ;
- তথ্য ব্যবস্থাপনা পদ্ধতির (MIS) মাধ্যমে উপজেলা হতে অগ্রগতি সংক্রান্ত তথ্য নিয়মিত সংগ্রহ ও প্রোগ্রামিং শাখায় প্রেরণ ও আউটপুটকে ভিত্তি করে বিভিন্ন প্রতিবেদন প্রণয়ন;
- বিআরডিবি'র বার্ষিক অগ্রগতির প্রতিবেদন কেবিনেট ডিভিশনে প্রেরণ;
- প্রকল্প ওয়ারী বরাদ্দ, অবমুক্তি ও খরচের প্রতিবেদন;
- আইএমইডি সংক্রান্ত প্রতিবেদনসমূহ প্রশাসনিক মন্ত্রণালয় ও আইএমইডি'তে প্রেরণ ।



## মনিটরিং নেটওয়ার্ক

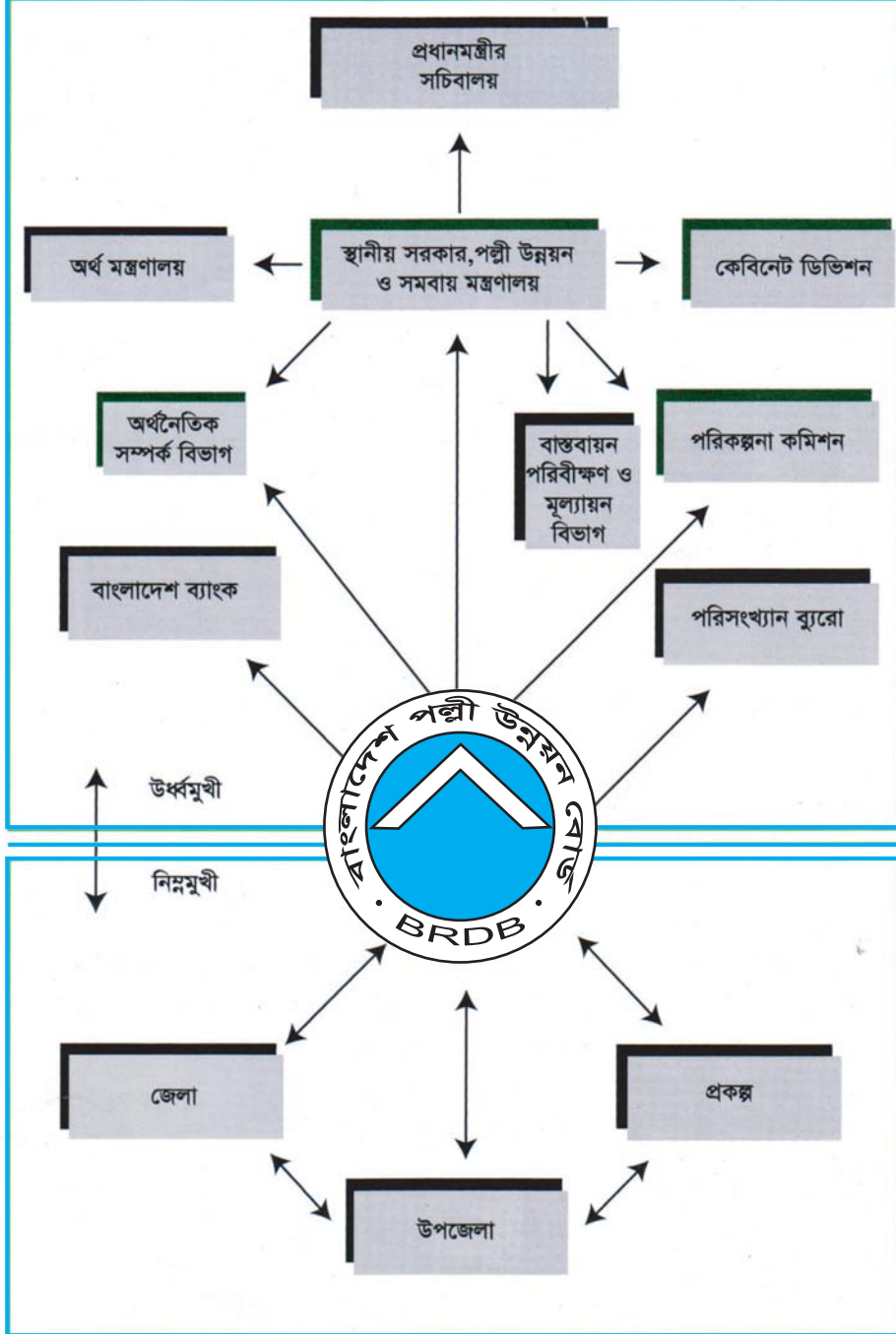



## ২.৩.০৩ গবেষণা ও মূল্যায়ন শাখা

### ২০১১-১২ অর্থ বছরের কার্যক্রম

- বার্ষিক প্রতিবেদন (বাংলা ও ইংরেজী) তৈরী;
- পল্লী উন্নয়ন ও সমবায় বিভাগ কর্তৃক প্রকাশিত বার্ষিক প্রতিবেদনে বিআরডিবি'র অংশের তথ্য সংশ্লিষ্ট মন্ত্রণালয়ে প্রেরণ।
- পল্লী উন্নয়ন ও সমবায় বিভাগের এবং মন্ত্রণালয়ের যাচিত বিভিন্ন ছকে তথ্য প্রেরণ;
- অর্থনৈতিক সমীক্ষা অন্তর্ভুক্তির জন্য দারিদ্র্য বিমোচন সম্পর্কিত কার্যক্রমের তথ্যাদি প্রেরণ;
- Micro Credit Summit এ প্রকাশের জন্য বিআরডিবি'র Institutional Action Plan তৈরী ও প্রেরণ;
- KOICA এর সহযোগিতায় পরিচালিত প্রকল্পে বিআরডিবি'র পক্ষ থেকে সকল সহযোগিতা প্রদান;
- পল্লী উন্নয়ন ও সমবায় বিভাগের 'ম্যানুয়েলে' অন্তর্ভুক্তির জন্য পরিকল্পনা বিভাগের তথ্য প্রেরণ;
- সরকার কর্তৃক বিভিন্ন সময়ে চাহিত বিভিন্ন প্রতিবেদন প্রেরণ।

## ২.৩.৩.০১ গ্রন্থাগার

### ২০১১-১২ অর্থ বছরের কার্যক্রম

- গবেষণা ও মূল্যায়ন শাখার অধীনে গ্রন্থাগারটি বিআরডিবি'র মূল কার্যক্রম ও বোর্ড কর্তৃক বাস্তবায়নাধীন প্রকল্প সমূহের তথ্য উপাত্ত সরবরাহের লক্ষ্যে বিভিন্ন বিষয়ের পুস্তক, প্রতিবেদন, ও অন্যান্য পাঠ্যপুস্তক সংগ্রহ ও সংরক্ষণ;
- তাছাড়া কৃষি, অর্থনীতি, ব্যবস্থাপনা, কম্পিউটার বিজ্ঞান, সাহিত্য এবং পল্লী উন্নয়ন ও সমবায় বিষয়ক প্রকাশনা সংগ্রহের মাধ্যমে সংরক্ষণ করা হয়;
- 'বিআরডিবি'র বার্ষিক অগ্রগতির প্রতিবেদন সকল জেলা ও উপজেলা দপ্তর, জেলা প্রশাসক কার্যালয়, বাংলাদেশস্থ বিভিন্ন গুরুত্বপূর্ণ দূতাবাস, এনজিও, মন্ত্রণালয় এবং সরকারী সংস্থা সমূহে প্রেরণ;
- চাহিদা মোতাবেক বিভাগীয় পাঠকদের পুস্তক/প্রকাশনা সরবরাহের পাশাপাশি বিআরডিবি'র লাইব্রেরীতে আগত দেশ/বিদেশের বিশ্ববিদ্যালয় ও গবেষণা প্রতিষ্ঠানের ছাত্র/শিক্ষক/গবেষকদের তথ্য সরবরাহের মাধ্যমে গ্রন্থাগার সেবা প্রদান।

## ২.৩.০৪ প্রোগ্রামিং শাখা

### ২০১১-১২ অর্থ বছরের কার্যক্রম

প্রোগ্রামিং শাখা কর্তৃক বাস্তবায়নাধীন Management Information System Development Program (MISDP) এর আওতায় বিআরডিবি'র সার্বিক কার্যক্রম সম্পর্কিত তথ্য উপজেলা পর্যায়ে থেকে ডাটা শীট সংগ্রহ করে তথ্যসমূহ ডাটাবেজে প্রক্রিয়াকরণের মাধ্যমে সংরক্ষণ এবং প্রতিমাসে জেলা, উপজেলার কার্যক্রম প্রকল্প/কর্মসূচি ভিত্তিক রিপোর্ট আকারে প্রণয়ন করে বিভিন্ন শাখায় সরবরাহ করা হয়। বর্তমানে MISDP এর আওতায় অনলাইন MIS Automation এর কাজ চলছে। সফটওয়্যারটি বিআরডিবি'র ওয়েবসাইটে লিংক প্রদান করা হলে সরাসরি উপজেলা পর্যায়ে হতে তথ্য সন্নিবেশপূর্বক তথ্য সমূহ ডাটাবেজে প্রক্রিয়াকরণের মাধ্যমে সংরক্ষণ এবং রিপোর্ট প্রণয়ন করা সহজতর হবে।



## ২০১১-২০১২ অর্থ বছরের কার্যক্রম

- “এমআইএস” সফটওয়্যার তৈরী করা;
- বিআরডিবি’র সদর কার্যালয়ে বিদ্যমান “লোকাল এরিয়া নেটওয়ার্ক” সচল রাখা;
- সদর কার্যালয় হতে উপজেলা কার্যালয় পর্যন্ত অনলাইন নেটওয়ার্ক গড়ে তোলা;
- বিআরডিবি’র ইন্টারনেট সংযোগ সচল রাখা;
- বিআরডিবি’র কার্যক্রমকে ক্রমান্বয়ে অটোমেশনের আওতায় আনা;
- আইসিটি’র মাধ্যমে ই-গভর্নেন্স নিশ্চিত করা;
- বিআরডিবি’র কর্মকর্তা/কর্মচারীদের আইসিটি সংশ্লিষ্ট বিষয়ে প্রশিক্ষণ প্রদান করা;
- বিদ্যমান কম্পিউটার ল্যাবরেটরীর কার্যক্রম সচল রাখা;
- আইসিটি সংশ্লিষ্ট বিষয়ে অন্যান্য মন্ত্রণালয়ের সাথে যোগাযোগ রাখা;
- “ডিজিটাল বাংলাদেশ” বিনির্মাণের প্রত্যয়ে সরকারের আইসিটি পলিসি অনুসরণ করা;
- ডিজিটাল ফাইলিং ব্যবস্থা এবং ফাইল শেয়ারিং ব্যবস্থা নিশ্চিত করা; এবং
- মাননীয় প্রধানমন্ত্রীর কার্যালয়ের “কুইক উইন” প্রকল্প সেল এর নির্দেশনানুসারে “কুইক উইন” কার্যক্রমগুলো বাস্তবায়ন করা।

### ২.৩.০৫ নির্মাণ শাখা

#### ২০১১-২০১২ অর্থ বছরের কার্যক্রম

- ১০টি ইউসিসিএ ভবন ও ১টি জেলা পল্লী ভবন সংস্কার/মেরামত;
- বিআরডিবি’র নিজস্ব অর্থায়নে পল্লী কানন স্টাফ কোয়ার্টার, ঢাকা জেলার ধামরাই উপজেলায় ২০০ টন গুদাম সংস্কার ও খুলনা জেলার পাইকগাছা উপজেলা পল্লী ভবন নির্মাণ ;
- বঙ্গবন্ধু দারিদ্র্য বিমোচন প্রশিক্ষণ কমপ্লেক্স (বিপিএটিসি) এর সম্প্রসারণ, সংস্কার ও আধুনিকায়ন প্রকল্পের (ইআরএম) অর্থায়নে কমপ্লেক্সের ১৭টি ভবন সংস্কার কাজ সমাপ্ত ও ২টি ভবন উর্দ্ধমুখী সম্প্রসারণ।

### ২.০৪ অর্থ, হিসাব ও নিরীক্ষা বিভাগ

অর্থ, হিসাব ও নিরীক্ষা বিভাগের আওতাধীন ৪ টি শাখা রয়েছে যেমন (১) অর্থ ও বাজেট শাখা, (২) হিসাব শাখা (৩) নিরীক্ষা শাখা ও (৪) পরিদর্শন শাখা।

#### ২.৪.০১ অর্থ ও বাজেট শাখা

বিআরডিবি’র রাজস্ব অংশসহ বোর্ড কর্তৃক বাস্তবায়নাধীন প্রকল্পসমূহের অর্থ ব্যবস্থাপনা সংক্রান্ত যাবতীয় কাজ অর্থ ও বাজেট শাখা কর্তৃক সম্পাদিত হয়ে থাকে। ২০১১-১২ অর্থ বছরে সরকারের বার্ষিক উন্নয়ন কর্মসূচিতে অন্তর্ভুক্ত বিআরডিবি’র ৫টি প্রকল্পের রাজস্ব খাতে মোট তহবিল বরাদ্দের ৩৭৩৪.৫৯ লক্ষ টাকার সমুদয় অর্থ ছাড়পূর্বক সংশ্লিষ্ট প্রকল্পে প্রেরণ করা হয়েছে। ২০১১-১২ অর্থ বছরে সরকারের রাজস্ব খাত হতে কর্মকর্তা ও কর্মচারীদের বেতনভাতা এবং সংস্থার পরিচালনা ব্যয় বাবদ মোট বরাদ্দ ৯৫৫৮.২০ লক্ষ টাকা। সংশোধিত বাজেটে এ বরাদ্দ দাঁড়ায় ১০৪১২.৭৬ লক্ষ টাকা। বাজেট বরাদ্দ অনুযায়ী রাজস্ব খাত এবং উন্নয়ন খাতের সকল ধরনের আর্থিক লেনদেনের মূল কাজটি হিসাব শাখা কর্তৃক সম্পাদিত হয়ে থাকে। ২০১১-১২ অর্থ বছরের সংশোধিত বাজেট বরাদ্দ অনুসারে সদর দপ্তরের সকল ধরনের ব্যয় খাতওয়ারী সম্পন্ন হয়েছে। একই সাথে মাঠ পর্যায়ের বরাদ্দকৃত তহবিল চূড়ান্তকরণের কাজ যথাযথভাবে নিষ্পন্ন হয়েছে।



## ২.৪.০২ হিসাব শাখা

বাজেট বরাদ্দ অনুযায়ী রাজস্ব খাত এবং উন্নয়ন খাতের সকল ধরনের আর্থিক লেনদেনের মূল কাজটি হিসাব শাখা কর্তৃক সম্পাদিত হয়ে থাকে। ২০১১-২০১২ অর্থবছরে সংশোধিত বাজেট বরাদ্দ অনুসারে সদর দপ্তরের রাজস্ব খাতে বাজেট বরাদ্দ ছিল ৩৯৩৯.৬৮ লক্ষ টাকা। এ ছাড়াও বিআরডিবি'র জিপিএফ, পরিবার কল্যাণ তহবিল, পরিবার নিরাপত্তা তহবিল এবং গোষ্ঠীবীমার সকল ধরনের লেনদেনসহ অবসরভোগীদের পেনশন দাবী পরিশোধের কাজ হিসাব শাখায় সম্পাদিত হয়। ২০১১-১২ অর্থ বছরে বিআরডিবি'র ১৫১ জন কর্মকর্তা/কর্মচারীর পেনশন ও অন্যান্য ভাতাসহ মোট ৩৫৬৩.৫৯ লক্ষ টাকা পরিশোধ করা হয়েছে। পেনশন স্কীম চালু হওয়ার পর হতে এ পর্যন্ত ১১৭৫ জন অবসর গ্রহণকারী কর্মকর্তা/কর্মচারীর অনুকূলে পেনশন ও অন্যান্য ভাতাসহ সর্বমোট ২১২৭৬.৮০ লক্ষ টাকা পরিশোধ করা হয়েছে।

### ২০১১-২০১২ অর্থ বছরের কার্যক্রম

(লক্ষ টাকা)

| ক্রঃ নং | কর্মকাণ্ড                                       | টাকার পরিমাণ       |
|---------|---|--------------------|
| ০১      | কর্মকর্তা/কর্মচারীদের জিপিএফ বাবদ জমা           | ৩৮৯.২১             |
| ০২.     | জিপিএফ ঋণ                                       | ১৮৭.৭৮             |
| ০৩.     | অবসর গ্রহণকারী কর্মকর্তা/কর্মচারীদের পেনশন বাবদ | ২৪৫.৯৫             |
| ০৪      | জিপিএফ ঋণ বিতরণ                                 | ৩২৭.৫৩             |
| ০৫      | পরিবার নিরাপত্তা তহবিল                          | ২৬.৮৭              |
|         |   | ১৮৭.৪৭ ক্রমপুঞ্জিত |
| ০৬      | পরিবার কল্যাণ তহবিল                             | ১৫.২০              |
|         |   | ১০৭.৯২ ক্রমপুঞ্জিত |

## ২.৪.০৩ নিরীক্ষা শাখা

২০১১-১২ অর্থ বছরের নির্ধারিত লক্ষ্যমাত্রা অনুযায়ী বিআরডিবি'র আওতাধীন ৫৭টি জেলা দপ্তর ও ৪টি প্রশিক্ষণ প্রতিষ্ঠানের রাজস্ব ও বিভিন্ন উন্নয়ন প্রকল্পের অভ্যন্তরীণ নিরীক্ষা যথাসময়ে সম্পন্ন হয়েছে। এ ছাড়া ৫৭টি উপজেলায় 'ঘূর্ণায়মান পল্লী উন্নয়ন ঋণ তহবিল' এর ২০০৩-০৪ হতে ২০১০-১১ অর্থ বছর পর্যন্ত হিসাব নিরীক্ষা করা হয়েছে।

- অবসরপ্রাপ্ত ও মৃত কর্মকর্তা/কর্মচারীদের “না দাবীনামা সনদপত্র” প্রস্তুতকরণের লক্ষ্যে ব্যক্তিগত দায়দেনা চূড়ান্তভাবে নিরূপণ এবং পেনশন/গ্র্যাচুইটি পরিশোধের নিমিত্ত প্রয়োজনীয় কার্যাদি গ্রহণ করা হয়;
- ২০১১-১২ অর্থ বছর পর্যন্ত বিআরডিবিআইসহ জেলা দপ্তরসমূহে স্থানীয় ও রাজস্ব অডিট অধিদপ্তর কর্তৃক উত্থাপিত মোট ৩৮১০টি নিরীক্ষা আপত্তির মধ্যে আলোচ্য অর্থ বছরে ২৬টি অডিট আপত্তির নিষ্পত্তি হয়। শুরু হতে ২০১১-১২ অর্থ বছর পর্যন্ত মোট নিষ্পত্তিকৃত আপত্তির সংখ্যা ৩৭৫০টি;
- বিআরডিবি'র ৫৭টি জেলা দপ্তর ও ৪টি প্রশিক্ষণ প্রতিষ্ঠানের শুরু থেকে ২০১১-১২ অর্থ বছর পর্যন্ত অভ্যন্তরীণ নিরীক্ষার মোট ৭৬০৫টি অডিট আপত্তির মধ্যে আলোচ্য অর্থ বছরে ২১৪টি আপত্তি নিষ্পত্তিসহ মোট ৬২৫৭টি আপত্তি নিষ্পত্তি করা হয়েছে। অবশিষ্ট ১৩৪৮টি আপত্তি নিষ্পত্তির লক্ষ্যে ফলোআপ কার্যক্রম অব্যাহত রয়েছে।



## ২.৪.০৪ পরিদর্শন শাখা

### ২০১১-১২ অর্থ বছরে পরিদর্শন শাখার সম্পাদিত কার্যক্রম

বাংলাদেশ পল্লী উন্নয়ন বোর্ডের মাঠ পর্যায়ের কার্যক্রমের সফলতা বহুলাংশে নির্ভর করছে নিয়মিত পরিদর্শন ও নজরদারীর উপর। সদর দপ্তর, জেলা দপ্তর ও উপজেলা দপ্তরের কর্মকর্তাদের নিকট হতে প্রাপ্ত পরিদর্শন প্রতিবেদনে উল্লিখিত অনিয়ম ও মতামত অনুযায়ী পদক্ষেপ গ্রহণের মাধ্যমে পরিদর্শন শাখা মাঠ পর্যায়ে কার্যক্রমে স্বচ্ছতা ও গতিশীলতা নিশ্চিত করে থাকে।

- জেলা পর্যায়ের উপপরিচালকগণ কর্তৃক দাখিলকৃত ভ্রমণ বিবরণী ও বিল যাচাইপূর্বক অনুমোদনের জন্য উপস্থাপন;
- বিআরডিবি'র বিভিন্ন কর্মকর্তা/কর্মচারীগণের নিকট অগ্রিম ও আত্মসাতের টাকা আদায় ও সমন্বয় সংক্রান্ত তথ্য সংগ্রহ এবং অগ্রিম ও আত্মসাতকৃত অর্থ আদায় ও তদারকী করে থাকে। ২০১১-১২ অর্থ বছরে ৪৩.৫৮ টাকা অগ্রিম এবং আত্মসাতকৃত ২.২৩ লক্ষ টাকা আদায় হয়েছে
- বাংলাদেশ পল্লী উন্নয়ন বোর্ডের সদর দপ্তরের কর্মকর্তাগণ কর্তৃক জেলা দপ্তরের এবং উপজেলা পর্যায়ের রাজস্ব ও উন্নয়ন বাজেটের আওতাধীন সকল কর্মকাণ্ড নিবিড়ভাবে পরিদর্শন করে কার্যক্রমের অগ্রগতি পর্যালোচনা সমস্যা চিহ্নিতকরণ এবং সমাধানকল্পে সুপারিশসহ প্রতিবেদন পরিদর্শন শাখায় প্রেরণ করে। পরিদর্শন শাখা কর্তৃক প্রদত্ত সুপারিশমালা বাস্তবায়নের লক্ষ্যে প্রয়োজনীয় পদক্ষেপ গ্রহণ করা হয়। ২০১১-১২ অর্থ বছরে ১৪৬ জন কর্মকর্তা সর্বমোট ২০০টি জেলা/উপজেলা পরিদর্শন করেছেন।

## ২.৫ প্রশাসন বিভাগ

প্রশাসন বিভাগের আওতাধীন ৫ টি শাখা রয়েছে যেমন- (১) পার্সোনেল শাখা, (২) সাধারণ পরিচর্যা শাখা, (৩) যানবাহন শাখা, (৪) শৃংখলা শাখা ও (৫) জনসংযোগ ও সমন্বয় শাখা।

বিআরডিবি'র রাজস্ব বাজেটের আওতাধীন কর্মী ব্যবস্থাপনা ও মানব পরিকল্পনা (Human Planning) সহ মানব সম্পদের সুষ্ঠু ব্যবহার নিশ্চিত করা প্রশাসন বিভাগের দায়িত্ব।

### ২.৫.০১ পার্সোনেল শাখা

#### (ক) পদ সৃজন ও শূন্য পদ নিরূপন

| ক্র:নং | পদের নাম    | অনুমোদিত পদ | কর্মরত পদ | শূন্য পদ |
|--------|-------------|-------------|-----------|----------|
| ০১     | ১ম শ্রেণী   | ৬৬৬         | ৫১২       | ১৫৪      |
| ০২     | ২য় শ্রেণী  | ৬১১         | ৩৯১       | ২২০      |
| ০৩     | ৩য় শ্রেণী  | ১২৯৪        | ৯৭৯       | ৩১৫      |
| ০৪     | ৪র্থ শ্রেণী | ৩১৭         | ২৬১       | ৫৬       |
|        | সর্বমোট     | ২৮৮৮        | ২১৪৩      | ৭৪৫      |

#### (খ) নিয়োগ

| ক্র:নং | পদের নাম   | সংখ্যা | মন্তব্য  |
|--------|------------|--------|--|
| ০১     | ১ম শ্রেণী  | ১১১ জন | ১ম শ্রেণীসহ বিভিন্ন ক্যাটাগরীর ২৩৭টি পদে জনবল নিয়োগের কার্যক্রম প্রক্রিয়াধীন |
| ০২     | ২য় শ্রেণী | ৬৭ জন  |  |
| ০৩     | ৩য় শ্রেণী | ৯৩ জন  |  |
|        | সর্বমোট    | ২৭১ জন |  |



### (গ) পদোন্নতি

| ক্র:নং | পদের নাম                                      | পদোন্নতির সংখ্যা |
|--------|---|------------------|
| ০১     | যুগ্ম পরিচালক                                 | ০১               |
| ০২     | উপ পরিচালক                                    | ১৩               |
| ০৩     | উপ প্রকল্প পরিচালক                            | ৩০               |
| ০৪     | সহকারী পরিচালক/উপজেলা পল্লী উন্নয়ন কর্মকর্তা | ১৪৩              |
| ০৫     | সহকারী পল্লী উন্নয়ন কর্মকর্তা                | ৮১               |
| ০৬     | উপ সহকারী প্রকৌশলী                            | ০১               |
| ০৭     | উচ্চমান সহকারী                                | ১৪               |

(ঘ) চাকুরী স্থানীয়করণ: ০৮ জন সহকারী পল্লী উন্নয়ন কর্মকর্তা;

(ঙ) সিলেকশন থ্রেড : ২৭ জন;

(চ) বদলী : প্রশাসনিক ও বিভাগীয় স্বার্থে কর্মকর্তা/কর্মচারীগণের প্রয়োজনীয় বদলী এবং পদায়ন;

(ছ) যোগাযোগ : প্রশাসনিক মন্ত্রণালয়সহ অন্যান্য মন্ত্রণালয়/বিভাগের সাথে যোগাযোগ এবং চাহিত বিভিন্ন রিপোর্ট/রিটার্ন প্রেরণ।

### ২.৫.০২ সাধারণ পরিচর্যা শাখা

প্রশাসন বিভাগের সাধারণ পরিচর্যা শাখা বোর্ডের যাবতীয় সেবা কার্যক্রম নিশ্চিতকরণের মাধ্যমে দাপ্তরিক কর্মপরিবেশ বজায় রাখছে। সকল মনোহারী দ্রব্য ক্রয়, অফিসের আসবাবপত্র, বৈদ্যুতিক সরঞ্জাম সংগ্রহ, মেরামত ও সংরক্ষণ, কর্মচারীদের লিভারিজ সরবরাহ, ক্রয়/বিক্রয় সংক্রান্ত টেন্ডার মিটিং অনুষ্ঠান, টেলিফোন সংযোগ, অফিস কক্ষ বরাদ্দ, পল্লী ভবনের পানি ও বিদ্যুৎ বিল পরিশোধ, পল্লী ভবনের স্থাপনা ভাড়া, পল্লী কাননের কোয়ার্টার বরাদ্দ/বাতিল, রক্ষণাবেক্ষণ, গ্যাস, বিদ্যুৎ ও পানির বিল পরিশোধ, জেলা দপ্তরের বাড়ি ভাড়া বৃদ্ধি, ক্রয় ও বিক্রয়, স্থাপনা ভাড়া অনুমোদন ইত্যাদি কার্যক্রম এ শাখা কর্তৃক সম্পাদিত হয়।

### ২.৫.০৩ যানবাহন শাখা

যানবাহন শাখা কর্মকর্তাদের মধ্যে প্রাধিকার বজায় রেখে যানবাহন বরাদ্দকরণ, লাইসেন্স, ইন্সুরেন্সসহ যাবতীয় কার্যক্রম যথাসময়ে সম্পাদন, রেকর্ডপত্র সংরক্ষণ, যানবাহন মেরামত, গাড়ি চালকদের কর্মবিভাজন, লগ বহি সংরক্ষণ, জ্বালানী সরবরাহ, গাড়ি চালকদের অধিকাল (Overtime) ভাতা বিল পরীক্ষা, বিভাগীয় প্রয়োজনে ব্যক্তি মালিকানাধীন বাস ভাড়া করা, জেলা পর্যায়ে রাজস্ব বাজেটের আওতাধীন সকল যানবাহনের রক্ষণাবেক্ষণ ও মেরামতের অনুমোদন এবং যানবাহন সংক্রান্ত হিসাব সংরক্ষণ ইত্যাদি গুরুত্বপূর্ণ কার্যাবলী সম্পাদন করে থাকে।

### ২.৫.০৪ শৃঙ্খলা শাখা

চাকুরীগত শৃঙ্খলা বজায় রাখার লক্ষ্যে শৃঙ্খলাজনিত কার্যক্রম গ্রহণ একটি জরুরী প্রশাসনিক পদক্ষেপ। বিআরডিবি'র শৃঙ্খলা শাখা এ কার্যক্রম সম্পাদন করে থাকে। ২০১১-২০১২ অর্থ বছরে মোট মামলার সংখ্যা- ১৯ তন্মধ্যে ১৩টি নিষ্পত্তিকৃত এবং ৬টি অনিষ্পত্তিকৃত অবস্থায় রয়েছে। একই সময়ে সরকার কর্তৃক বা সরকারের বিরুদ্ধে দায়েরকৃত মোট মামলার সংখ্যা ৩২, যার মধ্যে নিষ্পত্তিকৃত মামলার সংখ্যা- ০৪টি।



## ২.৫.০৫ জনসংযোগ ও সমন্বয় শাখা

জনসংযোগ ও সমন্বয় শাখা সরাসরি মহাপরিচালক মহোদয়ের নিয়ন্ত্রণাধীন একটি শাখা যা বিআরডিবি'র বিভিন্ন বিভাগের সাথে যোগাযোগ রেখে সার্বিক দায়িত্বে নিয়োজিত।

### ২০১১-১২ অর্থ বছরে জনসংযোগ ও সমন্বয় শাখার কার্যক্রম

- বিআরডিবি'র পরিচালনা পর্ষদের সভা আহবানে মহাপরিচালক মহোদয়কে সহায়তা করা, কার্যপত্র ও কার্যবিবরণী তৈরি ও বিতরণ;
- জাতীয় সংসদের বিভিন্ন প্রশ্নের জবাব তৈরি ও প্রেরণ, বিভিন্ন মন্ত্রণালয় সম্পর্কিত স্থায়ী কমিটির সভার সিদ্ধান্ত বাস্তবায়ন অগ্রগতির প্রতিবেদন তৈরি ও প্রেরণ;
- বিভিন্ন মন্ত্রণালয়ের সাথে অনুষ্ঠিত সভার কার্যপত্র তৈরি ও বিতরণ;
- মন্ত্রণালয়ে অনুষ্ঠিত মাসিক সমন্বয় সভার কার্যপত্র তৈরি ও সভার কার্যবিবরণী বিআরডিবি'র সংশ্লিষ্ট বিভাগে প্রেরণ ও তথ্য সংগ্রহ;
- জাতীয় দৈনিক পত্রিকায় প্রকাশিত বিআরডিবি সংক্রান্ত সকল প্রকার সংবাদ এবং তথ্য সংগ্রহ ও সংরক্ষণ এবং ব্যবস্থা গ্রহণ;
- বিভিন্ন ধরনের সংবাদ মাধ্যমের সাথে যোগাযোগ রক্ষা এবং বিআরডিবি সংক্রান্ত সংবাদ, প্রতিবেদন ও প্রেস রিলিজ তৈরী ও প্রকাশের ব্যবস্থা;
- সকল প্রকার প্রোটোকল এর দায়িত্ব পালন;
- জেলার উপপরিচালকবৃন্দের সম্মেলন অনুষ্ঠানসহ অভ্যন্তরীণ পর্যায়ে অনুষ্ঠিত সকল সভার সমন্বয় ও ব্যবস্থাপনা।



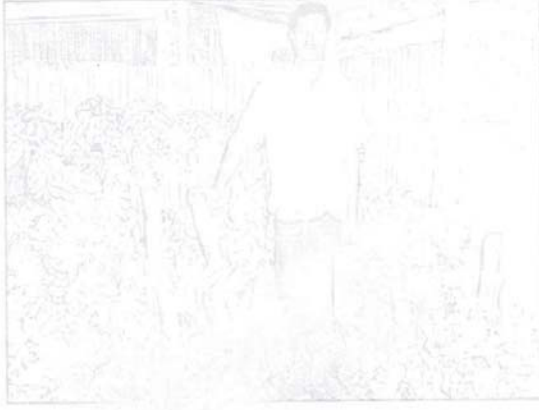

পল্লী উন্নয়ন বোর্ড কর্তৃক  
বাস্তবায়নাধীন প্রকল্প  
ও কর্মসূচি

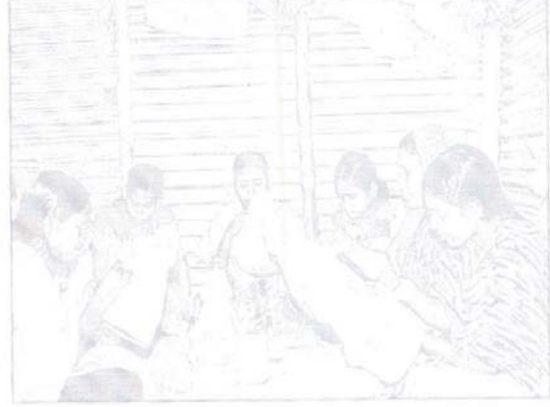



### ৩.০ বার্ষিক উন্নয়ন কর্মসূচিভুক্ত (এডিপি) বাস্তবায়নধীন প্রকল্প ও কর্মসূচি সমূহ

#### ৩.০১ বঙ্গবন্ধু দারিদ্র্য বিমোচন প্রশিক্ষণ কমপ্লেক্স (BPATC), কোটালীপাড়া, গোপালগঞ্জ এর সম্প্রসারণ, সংস্কার ও আধুনিকায়ন প্রকল্প

- ★ প্রকল্প এলাকা : কোটালীপাড়া, গোপালগঞ্জ;
- ★ প্রকল্পের বরাদ্দকৃত অর্থ : ৩০৩১.২৩ লক্ষ টাকা;
- ★ অর্থের উৎস : বাংলাদেশ সরকার;
- ★ প্রকল্পের মেয়াদ : মার্চ, ২০১০ হতে ডিসেম্বর ২০১২ পর্যন্ত।

#### প্রকল্পের উদ্দেশ্য

- প্রদর্শনী খামার স্থাপন, প্রায়োগিক গবেষণা এবং উন্নত কৃষি প্রযুক্তি সম্প্রসারণ করে খাদ্য নিরাপত্তা নিশ্চিতকরণ;
- ভৌত অবকাঠামোগত সুবিধাদি আধুনিকায়নের মাধ্যমে প্রশিক্ষণের মান উন্নত করে মানব সম্পদে পরিণত করণ;
- দারিদ্র্য বিমোচনের লক্ষ্যে কৃষি, শিক্ষা ও আর্থ সামাজিক বিষয়ে প্রায়োগিক গবেষণা পরিচালনা;
- সমজাতীয় প্রতিষ্ঠান সমূহের সাথে আন্তঃসম্পর্ক স্থাপন।

#### ২০১১-২০১২ অর্থ বছরের অগ্রগতি

(লক্ষ টাকায়)

| ক্র:নং | কর্মকাণ্ড   | ডিপিপি লক্ষ্যমাত্রা<br>আর্থিক (বাস্তব) | ২০১১-২০১২        |                  | ক্রমপুঞ্জিত        |
|--------|---|--|------------------|------------------|--------------------|
|        |   |  | লক্ষ্যমাত্রা     | অগ্রগতি          |                    |
| ১      | ২   | ৩                                      | ৪                | ৫                | ৬                  |
| ০১     | জনবল  | ২৪৭.২৩<br>(৫১ জন)                      | ২২.৫০<br>(১২ জন) | ১৯.৫৭<br>(১২ জন) | ২৪.০৩<br>(১২ জন)   |
| ০২     | মেরামত, সংরক্ষণ<br>এবং পুনর্বাসন                        | ১৯১.৫০                                 | ২৫.৫৮            | ২৩.৭৩            | ১৭৮.৬৯             |
| ০৩     | সরবরাহ ও সেবা   | ১২৩.০০                                 | ৩৫.১৩            | ২৫.৯৪            | ৬০.৯৭              |
| ০৪     | প্রশিক্ষণ   | ৭৫.০০ (১৪১০<br>জন)                     | ২১.৭১ (৬০০ জন)   | ২১.৭১ (৬৩২ জন)   | ৬২.০০ (১৭৫২<br>জন) |
|        | মোট রাজস্ব  | ৬৩৬.৭৩                                 | ১০৪.৯২           | ৯০.৯৫            | ৩২৫.৬৯             |
| ০৫     | যানবাহন (জীপ-১টি,<br>মাইক্রোবাস ১টি, মটর<br>সাইকেল-২টি) | ৭০.০০                                  | -                | -                | ৬৮.০০              |
| ০৬     | মেশিনারী ও অন্যান্য<br>যন্ত্রাংশ ক্রয়                  | ২৯৩.৫০                                 | ৪৭.০০            | ২৭.৯৮            | ৮৫.৯৮              |
| ০৭     | ভূমি অধিগ্রহণ/ক্রয়                                     | ৪৫০.০০                                 | -                | -                | ৪৫০.০০             |
| ০৮     | ভূমি উন্নয়ন  | ৪০০.০০                                 | ৩১২.০৪           | ৩১২.০০           | ৩৯৯.৯৬             |
| ০৯     | নতুন অবকাঠামো<br>নির্মাণ                                | ৯৯০.০০                                 | ৩৪.২৫            | ৩৩.৪৯            | ১১৫.৪০             |
| ১০     | বিবিধ ব্যয় ও বিবিধ<br>মূলধন                            | ১৯১.০০                                 | ৬৪.০০            | ৩.৪০             | ২১.৪০              |
|        | মোট মূলধন   | ২৩৯৪.৫০                                | ৪৫৭.২৯           | ৩৭৬.৮৭           | ১১৪০.৭৪            |
|        | সর্বমোট   | ৩০৩১.২৩                                | ৫৬২.২১           | ৪৬৭.৮২           | ১৪৬৬.৪৩            |



### ৩.০২ অংশীদারিত্বমূলক পল্লী উন্নয়ন প্রকল্প - ২ (পিআরডিপি-২)

- ★ প্রকল্প এলাকা : দেশের ৬৪টি জেলার ৮৫ উপজেলার ২০০টি ইউনিয়ন;
- ★ প্রকল্পের বরাদ্দকৃত অর্থ : ৬৮.২১ লক্ষ টাকা;
- ★ অর্থের উৎস : জাপান ইন্টারন্যাশনাল কোঅপারেশন এজেন্সি (জাইকা) ও বাংলাদেশ সরকারের যৌথ আর্থিক কারিগরি সহায়তা;
- ★ প্রকল্পের মেয়াদ : জুন, ২০০৫ হতে জুন ২০১৪ পর্যন্ত।

#### প্রকল্পের উদ্দেশ্য

- সহযোগিতা ও সমন্বয় বৃদ্ধির মাধ্যমে তৃণমূল পর্যায়ে জবাবদিহিতা ও স্বচ্ছতা নিশ্চিতকরণ;
- ইউনিয়ন পরিষদকে ওয়ান স্টপ সার্ভিস স্টেশনে রূপান্তর;
- স্থানীয় সম্পদের সুষ্ঠু আহরণ ও সর্বোত্তম ব্যবহার নিশ্চিতকরণ এবং পুঁজি গঠনে সহায়তা প্রদান;
- সরকারি/বেসরকারি সেবা প্রদানকারি এবং গ্রহণকারি পক্ষসমূহের মধ্যে সংযোগ ও সমন্বয় বৃদ্ধি এবং জোরদারকরণ;
- নিজস্ব উদ্যোগে পরিকল্পনা প্রণয়ন ও অংশগ্রহণের মাধ্যমে বাস্তবায়ন।

#### ২০১১-২০১২ অর্থ বছরের অগ্রগতি

(লক্ষ টাকায়)

| ক্র:নং | কর্মকাণ্ড              | ২০১১-২০১২    |         | ক্রমপুঞ্জিত |
|--------|------------------------|--------------|---------|-------------|
|        |                        | লক্ষ্যমাত্রা | অগ্রগতি |             |
| ১      | ২                      | ৩            | ৪       | ৫           |
| ০১     | গ্রাম কমিটি গঠন        | ২৪০          | ২৬৮     | ৭৭০         |
| ০২     | সুবিধাভোগী অন্তর্ভুক্ত | ৩১২০০০       | ৩১৬৪৫২  | ১০০৩৪৫৭     |
| ০৩     | প্রশিক্ষণ              | ৪৫০০০        | ৬৮৫১০   | ১২৫৫৯৯      |
| ০৪     | জিসি/ইউসিসি স্কিম      | ৮৩৮          | ৮৪৪     | ১৮৯৬        |
| ০৫     | ইউসিসিএম               | ১২০০         | ১২০০    | ২৭৬৫        |
| ০৬     | জিসিএম                 | ৬২৫০         | ৬৭৫৯    | ১৮১৭২       |
| ০৭     | জাতীয়/আঞ্চলিক সেমিনার | ৭            | ৭       | ১১          |

উল্লেখ্য যে, বিগত ১৬/০১/২০১২ খ্রিঃ তারিখে অনুষ্ঠিত বিআরডিবি'র ৪৫তম বোর্ড সভায় লিংক মডেল (Link Model) কে বিআরডিবি'র নিয়মিত কর্মকাণ্ড হিসেবে অন্তর্ভুক্তির সিদ্ধান্ত গৃহীত হয়েছে।

#### ৩.০৩ উত্তরাঞ্চলের হত দরিদ্রদের কর্মসংস্থান নিশ্চিতকরণ কর্মসূচি (উহদকনিক)

- ★ প্রকল্প এলাকা : রংপুর, গাইবান্ধা, কুড়িগ্রাম, নীলফামারী ও লালমনিরহাট জেলার ৩৫টি উপজেলা;
- ★ প্রকল্পের বরাদ্দকৃত অর্থ : ৪৬৪৬.৯১ লক্ষ টাকা;
- ★ অর্থের উৎস : বাংলাদেশ সরকার;
- ★ প্রকল্পের মেয়াদ : জুলাই, ২০০৭ হতে জুন ২০১৩ পর্যন্ত।



### প্রকল্পের উদ্দেশ্য

অবহেলিত পশ্চাৎপদ বিধবা, স্বামী পরিত্যক্ত, সংখ্যালঘু হতদরিদ্র মহিলা ও পুরুষদের (১) সেলাই (২) এমব্রয়ডারী (৩) পাটজাত পণ্য তৈরী (৪) তাঁত ও শতরঞ্জি বুনন, (৫) মোবাইল সার্ভিসিং ও কম্পিউটার, (৬) ইলেকট্রিশিয়ান ও (৭) গার্মেন্টস বাটিক-বুটিক ০৭টি ট্রেন্ডের বিপরীতে হাতে কলমে প্রশিক্ষণের মাধ্যমে আত্মকর্মসংস্থান সৃষ্টি করা।

### ২০১১-২০১২ অর্থ বছরের অগ্রগতি

(লক্ষ টাকায়)

| ক্রঃ নং | কর্মকাণ্ড             |       | ২০১১-২০১২    |         | ক্রমপুঞ্জিত |
|---------|-----------------------|-------|--------------|---------|-------------|
|         |                       |       | লক্ষ্যমাত্রা | অগ্রগতি |             |
| ১       | ২                     |       | ৩            | ৪       | ৫           |
| ০১      | দল গঠন                | পুরুষ | ০৮           | ০২      | ০২          |
|         |                       | মহিলা | ১৬৬          | ১৭২     | ১৭২         |
|         |                       | মোট   | ১৭৪          | ১৭৪     | ১৭৪         |
| ০২      | সদস্য অন্তর্ভুক্তি    | পুরুষ | ১১৫          | ৮২      | ৮২          |
|         |                       | মহিলা | ২৩২১         | ২৩৪৩    | ২৩৪৩        |
|         |                       | মোট   | ২৪৩৬         | ২৪২৫    | ২৪২৫        |
| ০৩      | সঞ্চয় জমা            | পুরুষ | ০.২০         | ০.১২    | ০.১২        |
|         |                       | মহিলা | ৩.৮০         | ৪.২১    | ৪.২১        |
|         |                       | মোট   | ৪.০০         | ৪.৩৩    | ৪.৩৩        |
| ০৪      | ঋণ বিতরণ              | পুরুষ | ৫.০০         | ২.৮৩    | ২.৮৩        |
|         |                       | মহিলা | ৭২.০০        | ৭০.৮২   | ৭০.৮২       |
|         |                       | মোট   | ৭৭.০০        | ৭৩.৬৫   | ৭৩.৬৫       |
| ০৫      | ঋণ আদায়              | পুরুষ | ০.৩০         | -       | -           |
|         |                       | মহিলা | ৫.৮০         | -       | -           |
|         |                       | মোট   | ৬.১০         | -       | -           |
| ০৬      | ঋণ গ্রহিতা            | পুরুষ | ১১৫          | ৫২      | ৫২          |
|         |                       | মহিলা | ৯৫০          | ৯৬৪     | ৯৬৪         |
|         |                       | মোট   | ১০৬৫         | ১০১৬    | ১০১৬        |
| ০৭      | সুবিধাভোগীর প্রশিক্ষণ | পুরুষ | ১২০          | ৮০      | ২৬৪৩        |
|         |                       | মহিলা | ৩২৪০         | ৩২৪০    | ১৯২৬০       |
|         |                       | মোট   | ৩৩৬০         | ৩৩২০    | ২১৯০৩       |

### ৩.০৪ দারিদ্র্য বিমোচনের লক্ষ্যে অপ্রধান শস্য উৎপাদন, সংরক্ষণ প্রক্রিয়াকরণ ও বাজারজাতকরণ কর্মসূচি (২য় পর্যায়)

- ★ প্রকল্প এলাকা : দেশের ৬৪টি জেলার ২৫৬টি উপজেলা;
- ★ প্রকল্পের বরাদ্দকৃত অর্থ : ৫২৫৮.০২ লক্ষ টাকা;
- ★ অর্থের উৎস : বাংলাদেশ সরকার;
- ★ প্রকল্পের মেয়াদ : জুলাই ২০১১ হতে জুন, ২০১৪ পর্যন্ত।



### প্রকল্পের উদ্দেশ্য

- ক্ষুদ্র, প্রান্তিক ও বর্গাচাষী কৃষকদের সংগঠনভুক্ত করে অপ্রধান শস্য উৎপাদন, সংরক্ষণ, প্রক্রিয়াকরণ ও বাজারজাতকরণে উদ্বুদ্ধকরণ;
- আর্থ সামাজিক উন্নয়ন এবং পুষ্টিমান বৃদ্ধির ক্ষেত্রে অপ্রধান শস্যের গুরুত্ব ও অর্থনৈতিক মূল্য সম্পর্কে সমাজের সকল পর্যায়ের জনগণকে সচেতন করণ;
- অপ্রধান শস্য উৎপাদন, সংরক্ষণ, প্রক্রিয়াকরণ কাজে সমাজের সুবিধাবঞ্চিত মহিলা জনগোষ্ঠীকে ব্যাপকভাবে সম্পৃক্ত করণ;
- অপ্রধান শস্য উৎপাদন, সংরক্ষণ, প্রক্রিয়াকরণ কাজে যুক্ত সকলকে সচেতনতা ও দক্ষতা উন্নয়ন প্রশিক্ষণ প্রদান ও মানব সম্পদ উন্নয়ন;
- উপকারভোগী সদস্যদের ক্ষুদ্র ক্ষুদ্র সঞ্চয়ে পুঁজি গঠন ও আত্মনির্ভরশীলতা অর্জনে সহায়তাকরণ।

### ২০১১-২০১২ অর্থ বছরের অগ্রগতি

(লক্ষ টাকায়)

| ক্রঃ নং | কর্মকাণ্ড             | ২০১১-২০১২    |         | ক্রমপুঞ্জিত |      |
|---------|-----------------------|--------------|---------|-------------|------|
|         |                       | লক্ষ্যমাত্রা | অগ্রগতি |             |      |
| ১       | ২                     | ৩            | ৪       | ৫           |      |
| ০১      | দল গঠন                | পুরুষ        | ১৫০     | ১৫০         | ১৫০  |
|         |                       | মহিলা        | ৫০      | ৫০          | ৫০   |
|         |                       | মোট          | ২০০     | ২০০         | ২০০  |
| ০২      | সদস্য অন্তর্ভুক্তি    | পুরুষ        | ৪৫০০    | ৪৫০০        | ৪৫০০ |
|         |                       | মহিলা        | ১৫০০    | ১৫০০        | ১৫০০ |
|         |                       | মোট          | ৬০০০    | ৬০০০        | ৬০০০ |
| ০৩      | সঞ্চয় জমা            | পুরুষ        | ২.৫০    | ২.০০        |      |
|         |                       | মহিলা        | ১.০০    | ১.০০        |      |
|         |                       | মোট          | ৩.৫০    | ৩.০০        | ৩.০০ |
| ০৪      | সুবিধাভোগীর প্রশিক্ষণ | পুরুষ        | ৩০০০    | ৩০০০        | ৩০০০ |
|         |                       | মহিলা        | ১০০০    | ১০০০        | ১০০০ |
|         |                       | মোট          | ৪০০০    | ৪০০০        | ৪০০০ |

### ৩.০৫ দরিদ্র মহিলাদের জন্য সমন্বিত পল্লী কর্মসংস্থান সহায়তা প্রকল্প (IRESPPW)

- ★ প্রকল্প এলাকা : বরিশাল এবং খুলনা বিভাগের ১৫ টি জেলার ৫৯ টি উপজেলা;
- ★ প্রকল্পের বরাদ্দকৃত অর্থ : ৭৪৫৪.৮৩ লক্ষ টাকা;
- ★ অর্থের উৎস : বাংলাদেশ সরকার;
- ★ প্রকল্পের মেয়াদ : জানুয়ারী, ২০১২ হতে জুন ২০১৬ পর্যন্ত।

### প্রকল্পের উদ্দেশ্য

- দরিদ্র মহিলাদের সচেতনতা বৃদ্ধি ও দক্ষতা উন্নয়নের মাধ্যমে মানব সম্পদ উন্নয়ন;
- স্থানীয় সম্পদ পুঞ্জীভূতকরণের মাধ্যমে আয়বর্ধনমূলক কর্মকাণ্ডে ব্যবহার;
- ব্যক্তিগত ও সামগ্রিক স্বার্থ রক্ষায় গ্রামীণ মহিলাদের সংগঠিতকরণ।



## ২০১১-২০১২ অর্থ বছরের অগ্রগতি

(লক্ষ টাকায়)

| ক্রঃ নং | কর্মকাণ্ড                  | ২০১১-২০১২    |         | ক্রমপুঞ্জিত |
|---------|----------------------------|--------------|---------|-------------|
|         |                            | লক্ষ্যমাত্রা | অগ্রগতি |             |
| ১       | ২                          | ৩            | ৪       | ৫           |
| ০১      | দল গঠন                     | ৫            | -       | ৯২২         |
| ০২      | সদস্য অন্তর্ভুক্তি (মহিলা) | ৫৩৭          | ৩১৯     | ২৯৫৮১       |
| ০৩      | শেয়ার জমা                 | ৪.২৭         | ৫.৫৭    | ৫৭.৯২       |
| ০৪      | সঞ্চয় জমা                 | ১০.১৯        | ১৮.৭৬   | ১৬৯.৮০      |
| ০৫      | ঋণ বিতরণ                   | ৭৫৭.০০       | ৬২৬.৪৫  | ৭৭৬০.৭৫     |
| ০৬      | ঋণ আদায়                   | ৭৩৭.৬৪       | ৬২৫.৩৪  | ৭০৭৭.০৬     |
| ০৭      | ঋণ গ্রহিতা                 | -            | ৪২৪৮    | ৩০১২৪       |
| ০৮      | সুবিধাভোগীর প্রশিক্ষণ      | ১৫০৫         | ১০৫০    | ২১৩২০       |

## ৪.০ এডিপিভুক্ত সমাপ্ত প্রকল্প কিন্তু বিআরডিবি'র নিজস্ব উদ্যোগে কার্যক্রম চলমান

### ৪.০১ পল্লী দারিদ্র্য বিমোচন কর্মসূচি (পদাধিক)

- ★ প্রকল্প এলাকা : দেশের ২২টি জেলার ১২৩টি উপজেলা;
- ★ প্রকল্পের বরাদ্দকৃত অর্থ : ১৭০৬৬.০০ লক্ষ টাকা;
- ★ অর্থের উৎস : বাংলাদেশ সরকার;
- ★ প্রকল্পের মেয়াদ : জুলাই, ১৯৯৩ হতে জুন ২০০৫ পর্যন্ত।

#### প্রকল্পের উদ্দেশ্য

- প্রকল্প এলাকার দরিদ্র পুরুষ ও মহিলা জনগোষ্ঠীকে অনানুষ্ঠানিক দলে সংগঠিত করে সাসটেইনিবিলিটি (sustainability) তহবিল গঠন;
- আয়বর্ধনমূলক কর্মকাণ্ডে সম্পৃক্তকরণসহ কর্মসংস্থানের সুযোগ সৃষ্টি এবং জীবনযাত্রার মান উন্নয়নে সহায়তাদানের মাধ্যমে স্থায়ীভাবে দারিদ্র্য হ্রাস করণ।



## ২০১১-২০১২ অর্থ বছরের অগ্রগতি

(লক্ষ টাকায়)

| ক্রঃ<br>নং | কর্মকাণ্ড                | ২০১১-২০১২    |          | ক্রমপুঞ্জিত |           |
|------------|--------------------------|--------------|----------|-------------|-----------|
|            |                          | লক্ষ্যমাত্রা | অগ্রগতি  |             |           |
| ১          | ২                        | ৩            | ৪        | ৫           |           |
| ০১         | দল গঠন                   | পুরুষ        | ২৫০      | ৫৬          | ৪৫২৩      |
|            |                          | মহিলা        | ৬৫০      | ১০৮         | ১০৬৩৭     |
|            |                          | মোট          | ৯০০      | ১৬৪         | ১৫১৬০     |
| ০২         | সদস্য অন্তর্ভুক্তি       | পুরুষ        | ৫০০০     | ৩২৬২        | ১২৮২৩৬    |
|            |                          | মহিলা        | ১৩০০০    | ৮১৯৮        | ৩০৪৫০৩    |
|            |                          | মোট          | ১৮০০০    | ১১৪৬০       | ৪৩২৭৩৯    |
| ০৩         | শেয়ার জমা               | পুরুষ        | ০.৩০     | ০.১৯        | ১১.৩১     |
|            |                          | মহিলা        | ০.৭০     | ১.১৭        | ৪৯.১০     |
|            |                          | মোট          | ১.০০     | ১.৩৬        | ৬০.৪১     |
| ০৪         | সঞ্চয় জমা               | পুরুষ        | ২৩০.০০   | ২৫৪.৫৩      | ২০৬০.১৪   |
|            |                          | মহিলা        | ৫২০.০০   | ৭০৩.০৫      | ৫৭৫০.০৭   |
|            |                          | মোট          | ৭৫০.০০   | ৯৫৭.৫৮      | ৭৮১০.২১   |
| ০৫         | ঋণ বিতরণ                 | পুরুষ        | ৪৬৫০.০০  | ৪০৯৭.১১     | ৫৪৫৪৪.২৭  |
|            |                          | মহিলা        | ১০৮৫০.০০ | ৯৫৬২.০০     | ৯০৩৮৩.৪২  |
|            |                          | মোট          | ১৫৫০০.০০ | ১৩৬৫৯.১১    | ১৪৪৯২৭.৬৯ |
| ০৬         | ঋণ আদায়                 | পুরুষ        | ৪৭০১.২৭  | ৩৮৬৮.৪৭     | ৪৯৮৩৫.৮৩  |
|            |                          | মহিলা        | ১০৯৬৯.৬৩ | ৯০২৬.৪৪     | ৭৯৯৭৩.২৭  |
|            |                          | মোট          | ১৫৬৭০.৯০ | ১২৮৯৪.৯১    | ১২৯৮০৯.১০ |
| ০৭         | ঋণ গ্রহিতা               | পুরুষ        | ২৫০০০    | ২৪১৭০       | ১২৮২৩৬    |
|            |                          | মহিলা        | ৫৪০০০    | ৪৫২৭৪       | ৩০৪৫০৩    |
|            |                          | মোট          | ৭৯০০০    | ৬৯৪৪৪       | ৪৩২৭৩৯    |
| ০৮         | সুবিধাভোগীর<br>প্রশিক্ষণ | পুরুষ        | -        | -           | ৪৩৩০৭৩    |
|            |                          | মহিলা        | -        | -           | ৬৫৭১০৯    |
|            |                          | মোট          | -        | -           | ১০৯০১৮২   |

### ৪.০২ পল্লী প্রগতি প্রকল্প

- ★ প্রকল্প এলাকা : দেশের ৬৪টি জেলার ৪৭৬ টি উপজেলার ৪৭৬টি ইউনিয়ন;
- ★ প্রকল্পের বরাদ্দকৃত অর্থ : ১৪৯৬৬.৭৮ লক্ষ টাকা;
- ★ অর্থের উৎস : বাংলাদেশ সরকার ;
- ★ প্রকল্পের মেয়াদ : জুলাই, ২০০০ হতে জুন ২০০৮ পর্যন্ত ।



### প্রকল্পের উদ্দেশ্য

- ব্যবহারযোগ্য প্রাকৃতিক সম্পদ ও মানব সম্পদের সমন্বিত ব্যবহারের মাধ্যমে গ্রামাঞ্চলের সার্বিক উন্নয়ন;
- দরিদ্র জনগোষ্ঠীকে আয়বর্ধক কর্মকাণ্ডে প্রশিক্ষিত করার পাশাপাশি ক্ষুদ্র ও ক্ষুদ্র উদ্যোক্তা ঋণ প্রদান করে দারিদ্র্য বিমোচন ও শহরে অভিগমনের প্রবণতা হ্রাস করণ;
- সমন্বিত ব্যবস্থাপনার মাধ্যমে পল্লী অঞ্চলের কৃষি, স্বাস্থ্য ও পুষ্টি, শিক্ষা, পরিবার কল্যাণ, পানি ও পয়ঃনিষ্কাশন ইত্যাদিসহ সকল সেবার প্রত্যাশিত মান নিশ্চিত করণ।

### ২০১১-২০১২ অর্থ বছরের অগ্রগতি

(লক্ষ টাকায়)

| ক্রঃ<br>নং | কর্মকাণ্ড                | ২০১১-২০১২    |         | ক্রমপুঞ্জিত |          |
|------------|--------------------------|--------------|---------|-------------|----------|
|            |                          | লক্ষ্যমাত্রা | অগ্রগতি |             |          |
| ১          | ২                        | ৩            | ৪       | ৫           |          |
| ০১         | দল গঠন                   | পুরুষ        | ৭৫      | ৫৮          | ৪৬৮১     |
|            |                          | মহিলা        | ৭৫      | ৫৯          | ৫৮২৬     |
|            |                          | মোট          | ১৫০     | ১১৭         | ১০৫০৭    |
| ০২         | সদস্য<br>অন্তর্ভুক্তি    | পুরুষ        | ১৫০০    | ২৯৫৬        | ১২১০৪৩   |
|            |                          | মহিলা        | ১৫০০    | ২১৯৬        | ১৫২২১৭   |
|            |                          | মোট          | ৩০০০    | ৫২৫২        | ২৭৩২৬০   |
| ০৩         | সঞ্চয় জমা               | পুরুষ        | ৬০.০০   | ৫০.৮৩       | ৮০৫.৫৯   |
|            |                          | মহিলা        | ৬০.০০   | ৮৩.৫৭       | ১১৮৪.২৬  |
|            |                          | মোট          | ১২০.০০  | ১৩৪.৪০      | ১৯৮৯.৮৫  |
| ০৪         | ঋণ বিতরণ                 | পুরুষ        | ২০০০.০০ | ১৭৩০.৮৪     | ১৬৯১৫.৩৪ |
|            |                          | মহিলা        | ৩০০০.০০ | ২২৮০.৩৩     | ২৫৪৩৫.১৬ |
|            |                          | মোট          | ৫০০০.০০ | ৪০১১.১৭     | ৪২৩৫০.৫০ |
| ০৫         | ঋণ আদায়                 | পুরুষ        | ১৮০০.০০ | ১৬২৫.১৪     | ১৪০৭২.৫২ |
|            |                          | মহিলা        | ২৭০০.০০ | ২১৪১.০৮     | ১৮৫৪০.১৯ |
|            |                          | মোট          | ৪৫০০.০০ | ৩৭৬৬.২২     | ৩২৬১২.৭১ |
| ০৬         | ঋণ গ্রহিতা               | পুরুষ        | ৫০০০    | ৮১৫৮        | ১৩৯৬৩৬   |
|            |                          | মহিলা        | ৫০০০    | ৩৫৬৫        | ২০৮৪০৭   |
|            |                          | মোট          | ১০০০০   | ১১৭২৩       | ৩৪৮০৪৩   |
| ০৭         | সুবিধাভোগীর<br>প্রশিক্ষণ | পুরুষ        | -       | -           | ৩৭৭৩৮    |
|            |                          | মহিলা        | -       | -           | ৫৬৬০৫    |
|            |                          | মোট          | -       | -           | ৯৪৩৪৩    |

### ৪.০৩ উৎপাদনমুখী কর্মসংস্থান কর্মসূচি (পিইপি)

- ★ প্রকল্প এলাকা : বৃহত্তর ফরিদপুরের ৫টি জেলার ২৭টি উপজেলা;
- ★ প্রকল্পের বরাদ্দকৃত অর্থ : ৯০৪১.৭৮ লক্ষ টাকা (৩য় পর্যায়);
- ★ অর্থের উৎস : সুইডিশ সিডা ও বাংলাদেশ সরকার;
- ★ প্রকল্পের মেয়াদ : জুলাই ১৯৮৬ হতে জুন, ২০০৩ পর্যন্ত।





### প্রকল্পের উদ্দেশ্য

- গ্রামীণ দরিদ্র জনগোষ্ঠীকে সংঘবদ্ধ করে পেশা ভিত্তিক প্রশিক্ষণ শেষে কর্মসংস্থান সৃষ্টি ও ঋণ সুবিধা প্রদান;
- নিয়মিত সঞ্চয় জমার মাধ্যমে পুঁজি গঠন করে সদস্যদের আত্মনির্ভরশীল হতে সহায়তা করণ;
- গ্রামীণ অভিগোষ্ঠির প্রশিক্ষণ ব্যবস্থা।

### ২০১১-২০১২ অর্থ বছরের অগ্রগতি

(লক্ষ টাকায়)

| ক্রঃ নং | কর্মকাণ্ড             | ২০১১-২০১২    |          | ক্রমপুঞ্জিত |           |
|---------|-----------------------|--------------|----------|-------------|-----------|
|         |                       | লক্ষ্যমাত্রা | অগ্রগতি  |             |           |
| ১       | ২                     | ৩            | ৪        | ৫           |           |
| ০১      | দল গঠন                | পুরুষ        | ৮        | ৩০          | ২৫৭৩      |
|         |                       | মহিলা        | ১৪২      | ১৬৮         | ৭৭১৯      |
|         |                       | মোট          | ১৫০      | ১৯৮         | ১০২৯২     |
| ০২      | সদস্য অন্তর্ভুক্তি    | পুরুষ        | ৬৬৪      | ১৬৬৩        | ৫১৫৯৪     |
|         |                       | মহিলা        | ৮৩৩৬     | ১০৫১০       | ১৬১৪০৯    |
|         |                       | মোট          | ৯০০০     | ১২১৭৩       | ২১৩০০৩    |
| ০৩      | সঞ্চয় জমা            | পুরুষ        | ১৪৭.৪৭   | ১২৭.৩৯      | ৮৬৩.১৮    |
|         |                       | মহিলা        | ৬৫২.৫৩   | ৭৫৪.৫১      | ৩২৭৮.৭৭   |
|         |                       | মোট          | ৮০০.০০   | ৮৮১.৯০      | ৪১৪১.৯৫   |
| ০৪      | ঋণ বিতরণ              | পুরুষ        | ২৩৫৩.০০  | ২৫২৬.৯৬     | ৩৩১৭৯.৬৭  |
|         |                       | মহিলা        | ১২১৪৭.০০ | ১২৯৭৫.৭৩    | ১০৯০৯৭.৪৩ |
|         |                       | মোট          | ১৪৫০০.০০ | ১৫৫০২.৬৯    | ১৪২২৭৭.১০ |
| ০৫      | ঋণ আদায়              | পুরুষ        | ২৫৫৮.৯৯  | ২৪৬১.২৩     | ৩১৮১৪.৩৬  |
|         |                       | মহিলা        | ১২৭২১.৫৩ | ১২৩৪৫.৩০    | ১০১৮৭২.৫২ |
|         |                       | মোট          | ১৫২৮০.৫২ | ১৪৮০৬.৫৩    | ১৩৩৬৮৬.৮৮ |
| ০৬      | ঋণ গ্রহিতা            | পুরুষ        | ১১২৪৩    | ১০০৪৭       | ৩১৮৫৪১    |
|         |                       | মহিলা        | ৫৮৭৫৭    | ৫৫৮৭৬       | ৯২৭১৯৪    |
|         |                       | মোট          | ৭০০০০    | ৬৫৯২৩       | ১২৪৫৭৩৫   |
| ০৭      | সুবিধাভোগীর প্রশিক্ষণ | পুরুষ        | ১১৬৬     | ১১৫৫        | ১৩২৭৫০    |
|         |                       | মহিলা        | ১৩১৩৪    | ১২৯৭০       | ৫৩১০০০    |
|         |                       | মোট          | ১৪৩০০    | ১৪১২৫       | ৬৬৩৭৫০    |

### অন্যান্য কার্যক্রম (২০১১-২০১২)

- ➔ কর্মকর্তা/কর্মচারী প্রশিক্ষণ : ১০৪ জন
- ➔ উপকারভোগী প্রশিক্ষণ : ১৪১২৫ জন
- ➔ হস্তচালিত নলকুপ বিতরণ : ২৯৫টি
- ➔ স্ল্যাব ল্যান্ড্রিং বিতরণ : ১৯৪৬
- ➔ মিনি নাসারী : ০১

### আইসিটি কার্যক্রম

পিইপি'র সদস্যদের মধ্যে ঋণ বিতরণ, আদায়ের অগ্রগতি পর্যবেক্ষণসহ মাঠ সংগঠক, উপজেলা দপ্তর ও জেলা দপ্তরসমূহের ঋণ সংক্রান্ত যাবতীয় তথ্যের পর্যালোচনা ও মূল্যায়নের কার্যক্রমে কম্পিউটারাইজড ব্যবস্থা প্রবর্তন করা হয়েছে। পিইপি'তে আইসিটি কার্যক্রমের আওতায় সদস্যগণ কম্পিউটার রিডেবল আইডি কার্ড ব্যবহার করছে। বর্তমানে মোবাইল ফোনের এসএমএস এর মাধ্যমে ঋণের কিস্তি ও সঞ্চয় জমা দেয়ার ব্যবস্থা রয়েছে।



### ৪.০৪ পল্লী জীবিকায়ন প্রকল্প (পজীপ)

- ★ প্রকল্প এলাকা : দেশের ২৩টি জেলার ১৫২টি উপজেলা;
- ★ প্রকল্পের বরাদ্দকৃত অর্থ : ৩৪৫০০.০০ লক্ষ টাকা;
- ★ অর্থের উৎস : এশীয় উন্নয়ন ব্যাংক ও বাংলাদেশ সরকার;
- ★ প্রকল্পের মেয়াদ : জুলাই ১৯৯৮ হতে জুন, ২০০৭ পর্যন্ত।

#### প্রকল্পের উদ্দেশ্য

- দরিদ্র পুরুষ ও মহিলাদের সমবায়ের মাধ্যমে সংগঠিত করে ক্ষুদ্র ক্ষুদ্র সঞ্চয়ের মাধ্যমে নিজস্ব পুঁজি গঠন;
- ব্যবস্থাপনা ও দক্ষতার মান বৃদ্ধির লক্ষ্যে সদস্য/সদস্যাদের ব্যবস্থাপনা ও দক্ষতা উন্নয়ন প্রশিক্ষণ প্রদান;
- ক্ষুদ্র ঋণ সহায়তা প্রদান, প্রশিক্ষণ ও মানব সম্পদ উন্নয়নের মাধ্যমে কৃষি ও অকৃষি খাতে টেকসই ও অপেক্ষাকৃত স্থায়ী কর্মসংস্থান সৃষ্টির মাধ্যমে আর্থসামাজিক অবস্থার উন্নয়ন;
- প্রাথমিক এবং কেন্দ্রীয় সমবায় সমিতির প্রাতিষ্ঠানিক ও আর্থিক স্বাবলম্বিতা অর্জন।

#### ২০১১-২০১২ অর্থ বছরের অগ্রগতি

(লক্ষ টাকায়)

| ক্রঃ নং | কর্মকাণ্ড             | ২০১১-২০১২    |          | ক্রমপঞ্জিত |           |
|---------|-----------------------|--------------|----------|------------|-----------|
|         |                       | লক্ষ্যমাত্রা | অগ্রগতি  |            |           |
| ১       | ২                     | ৩            | ৪        | ৫          |           |
| ০১      | দল গঠন                | পুরুষ        | ১৪       | ৩          | ২৬১৪      |
|         |                       | মহিলা        | ৫৬       | ৪৮         | ১৪৪৫৮     |
|         |                       | মোট          | ৭০       | ৫১         | ১৭০৭২     |
| ০২      | সদস্য অন্তর্ভুক্তি    | পুরুষ        | ২৮০০     | ১০২৯       | ৮৩৩২৮     |
|         |                       | মহিলা        | ১১২০০    | ৮২৮১       | ৫০৫৪৫৫    |
|         |                       | মোট          | ১৪০০০    | ৯৩১০       | ৫৮৮৭৮৩    |
| ০৩      | শেয়ার জমা            | পুরুষ        | ২৪.০০    | ১৩.৪১      | ৪১৫.৬৫    |
|         |                       | মহিলা        | ৯৬.০০    | ৭৬.৪৬      | ২১৫৩.৪৫   |
|         |                       | মোট          | ১২০.০০   | ৮৯.৮৭      | ২৫৬৯.১০   |
| ০৪      | সঞ্চয় জমা            | পুরুষ        | ১২৫.২০   | ৭১.৩২      | ১৬৬১.৯৪   |
|         |                       | মহিলা        | ৫০০.৮০   | ৪১৫.২৩     | ১০৪৬১.০৭  |
|         |                       | মোট          | ৬২৬.০০   | ৪৮৬.৫৫     | ১২১২৩.০১  |
| ০৫      | ঋণ বিতরণ              | পুরুষ        | ২৬০০.০০  | ২৪৫৬.৪৪    | ৩৮৪৫৫.৩২  |
|         |                       | মহিলা        | ১০৪০০.০০ | ৯৮২৫.৭৭    | ১৫৩৮২১.২৫ |
|         |                       | মোট          | ১৩০০০.০০ | ১২২৮২.২১   | ১৯২২৭৬.৫৭ |
| ০৬      | ঋণ আদায়              | পুরুষ        | ২৪০০.০০  | ২৩৯৪.০১    | ৩৫২৯৪.৬২  |
|         |                       | মহিলা        | ৯৬০০.০০  | ৯৫৭৬.০৩    | ১৪১১৭৮.৫০ |
|         |                       | মোট          | ১২০০০.০০ | ১১৯৭০.০৪   | ১৭৬৪৭৩.১২ |
| ০৭      | ঋণ গ্রহিতা            | পুরুষ        | ৫০০০০    | ১৬৭৬১      | ১১৪২৮১    |
|         |                       | মহিলা        | ২০০০০০   | ৬৭০৪৪      | ৬৬১৬২৩    |
|         |                       | মোট          | ২৫০০০০   | ৮৩৮০৫      | ৭৭৫৯০৪    |
| ০৮      | সুবিধাভোগীর প্রশিক্ষণ | পুরুষ        |          |            | ৬৬৮৭৭     |
|         |                       | মহিলা        |          |            | ২৬৭৫০৮    |
|         |                       | মোট          |          |            | ৩৩৪৩৮৫    |



### ৪.০৫ দরিদ্র মহিলাদের জন্য আত্মকর্মসংস্থান কর্মসূচি (দমআক)

- ★ প্রকল্প এলাকা : বৃহত্তর যশোর জেলার ২১টি উপজেলা;
- ★ প্রকল্পের বরাদ্দকৃত অর্থ : ১০০০.০০ লক্ষ টাকা;
- ★ অর্থের উৎস : বাংলাদেশ সরকার;
- ★ প্রকল্পের মেয়াদ : জুলাই ১৯৯৮ হতে জুন, ২০০৩ পর্যন্ত।

#### প্রকল্পের উদ্দেশ্য

- দরিদ্র ও দুঃস্থ মহিলাদের সামাজিক ও আর্থিক ক্ষমতায়ন ও দারিদ্র বিমোচনের মাধ্যমে জীবনযাত্রার মান উন্নয়ন;
- নারীকে শিক্ষিত ও দক্ষ মানব সম্পদে রূপান্তর, পুঁজি গঠনের মাধ্যমে অর্থনৈতিকভাবে স্বাবলম্বী করণ;
- মহিলাদের স্বল্প মেয়াদী ঋণ সহায়তা প্রদানের মাধ্যমে আত্মকর্মসংস্থানের সুযোগ সৃষ্টি করে উৎপাদন বৃদ্ধি ও অর্থনৈতিক অগ্রগতির সঙ্গে সম্পৃক্তকরণ তথা পরিবার ও সমাজে তাদের মর্যাদা, ক্ষমতা ও অবস্থান সুদৃঢ়করণ।

#### ২০১১-২০১২ অর্থ বছরের অগ্রগতি

(লক্ষ টাকায়)

| ক্র:নং | কর্মকাণ্ড                  | ২০১১-২০১২    |         | ক্রমপূঞ্জিত |
|--------|----------------------------|--------------|---------|-------------|
|        |                            | লক্ষ্যমাত্রা | অগ্রগতি |             |
| ১      | ২                          | ৩            | ৪       | ৫           |
| ০১     | দল গঠন                     | ৫            | -       | ১০৭৬        |
| ০২     | সদস্য অন্তর্ভুক্তি (মহিলা) | ২১৬          | ৩১৯     | ৩৮৩৪৭       |
| ০৩     | শেয়ার জমা                 | ৪.০০         | ৫.৫৭    | ১৩৪.৬৯      |
| ০৪     | সঞ্চয় জমা                 | ৬.০০         | ১৮.৭৬   | ৪৬৭.৩১      |
| ০৫     | ঋণ বিতরণ                   | ৭৫০.০০       | ৬২৬.৪৫  | ৭৭৬০.৭৫     |
| ০৬     | ঋণ আদায়                   | ৬৫৮.৬৭       | ৬২৫.৩৪  | ৭০৭৭.০৬     |
| ০৭     | ঋণ গ্রহণকারী সদস্য         | ৩০০০         | ৪২৪৮    | ৩০১২৪       |

### ৪.০৬ সরিষাবাড়ী পল্লী উন্নয়ন প্রকল্প

- ★ প্রকল্প এলাকা : জামালপুর জেলার সরিষাবাড়ী উপজেলা ;
- ★ প্রকল্পের বরাদ্দকৃত অর্থ : ৯০.৩৩ লক্ষ টাকা;
- ★ অর্থের উৎস : বাংলাদেশ সরকার;
- ★ প্রকল্পের মেয়াদ : জানুয়ারি, ১৯৯৬ হতে ডিসেম্বর ১৯৯৮ পর্যন্ত।

#### প্রকল্পের উদ্দেশ্য

- আর্থ - সামাজিক উন্নয়নকল্পে প্রান্তিক চাষী ও বিত্তহীন মহিলাদের সংগঠন সৃষ্টি;
- পুঁজি গঠন, আয়বর্ধক কর্মকাণ্ড বাস্তবায়নের জন্য প্রশিক্ষণোত্তর সহায়তা প্রদান;
- আত্মকর্মসংস্থানের সুযোগ সৃষ্টি।



## ২০১১-২০১২ অর্থ বছরের অগ্রগতি

(লক্ষ টাকায়)

| ক্র:নং | কর্মকাণ্ড                 | ২০১১-২০১২    |         | ক্রমপুঞ্জিত |
|--------|---------------------------|--------------|---------|-------------|
|        |                           | লক্ষ্যমাত্রা | অগ্রগতি |             |
| ১      | ২                         | ৩            | ৪       | ৬           |
| ০১     | দল গঠন                    | -            | -       | ৩৬          |
| ০২     | সদস্য অন্তর্ভুক্তি (পুরষ) | -            | -       | ৬৭৮         |
| ০৩     | সঞ্চয় জমা                | -            | ০.০৫    | ৫.৪৫        |
| ০৪     | ঋণ বিতরণ                  | ৭.০০         | ৩.৮০    | ৯০.৬৩       |
| ০৫     | ঋণ আদায়                  | -            | ২.৪১    | ৬৫.১৫       |
| ০৬     | প্রশিক্ষণ                 | -            | ২৪০     | ২৪০         |
| ০৭     | ঋণ গ্রহণকারীর সংখ্যা      | -            | ২৭      | ৬৭৮         |

### ৪.০৭ টাংগাইল জেলায় সমবায়ের মাধ্যমে কৃষি ও সেচ কার্যক্রম সম্প্রসারণ ও জোরদারকরণ প্রকল্প

- ★ প্রকল্প এলাকা : টাংগাইল জেলার ১১টি উপজেলা;
- ★ প্রকল্পের বরাদ্দকৃত অর্থ : ২১৮.০০ লক্ষ টাকা;
- ★ অর্থের উৎস : বাংলাদেশ সরকার;
- ★ প্রকল্পের মেয়াদ : জুলাই ১৯৯৪ হতে জুন ১৯৯৯ পর্যন্ত।

### প্রকল্পের উদ্দেশ্য

- ভূমিহীন কৃষক ও বর্গাচাষীদের সংগঠিত করে কৃষি ও অকৃষি খাতে উৎপাদন বৃদ্ধির লক্ষ্যে কৃষি ও সেচ কার্যক্রম শক্তিশালীকরণ;
- আত্মকর্মসংস্থানের সুযোগ সৃষ্টি, পারিবারিক আয়বৃদ্ধি ও জীবনযাত্রার মানোন্নয়ন।

## ২০১১-২০১২ অর্থ বছরের অগ্রগতি

(লক্ষ টাকায়)

| ক্র:নং | কর্মকাণ্ড                  | ২০১১-২০১২    |         | ক্রমপুঞ্জিত |
|--------|----------------------------|--------------|---------|-------------|
|        |                            | লক্ষ্যমাত্রা | অগ্রগতি |             |
| ১      | ২                          | ৩            | ৪       | ৫           |
| ১      | দল গঠন                     | -            | -       | ১৭০         |
| ২      | সদস্য অন্তর্ভুক্তি (পুরষ)  | -            | -       | ৭২১০        |
| ৩      | শেয়ার জমা                 | ১.৬৫         | ২.২৬    | ৪২.৭৯       |
| ৪      | সঞ্চয় জমা                 | ১.৬৫         | ৩.১৮    | ৫৫.৬২       |
| ৫      | ঋণ বিতরণ                   | ২৭৯.০০       | ২৪০.৯৯  | ২৫৩৫.৮৯     |
| ৬      | ঋণ আদায়                   | ২৭৫.০০       | ২৪১.২০  | ২২৫৯.৪৬     |
| ৭      | ঋণ গ্রহণকারীর সদস্য সংখ্যা | ১৮৫০         | ১৪০৫    | ৭১০৮        |
| ৮      | প্রশিক্ষণ                  | -            | -       | ৫৮০         |



#### ৪.০৮ গ্রামীণ মহিলাদের জন্য উৎপাদনমুখী কর্মসংস্থান কর্মসূচি (গ্রামউক)

- ★ প্রকল্প এলাকা : বগুড়া জেলার গাবতলী, নরসিংদী জেলার শিবপুর ও মুন্সিগঞ্জ জেলার টঙ্গিবাড়ি উপজেলা;
- ★ প্রকল্পের বরাদ্দকৃত অর্থ : ২৯.১০ লক্ষ টাকা;
- ★ অর্থের উৎস : আফ্রো-এশিয়ান রুরাল ডেভেলপমেন্ট অর্গানাইজেশন (AARDO);
- ★ প্রকল্পের মেয়াদ : জানুয়ারি ২০০৪ হতে ডিসেম্বর ২০০৪ পর্যন্ত।

#### প্রকল্পের উদ্দেশ্য

- গ্রামীণ দরিদ্র মহিলাদের আত্মকর্মসংস্থানের সুযোগ সৃষ্টির মাধ্যমে দারিদ্র্য দূরীকরণ ও জীবনমান উন্নয়ন;
- উৎপাদনমুখী কর্মকাণ্ডের বিপরীতে অনানুষ্ঠানিক দলভুক্ত সদস্যদের ঋণ প্রদান, স্বয়ম্ভরতা অর্জন এবং নিরক্ষরতা দূরীকরণ।

#### ২০১১-২০১২ অর্থ বছরের অগ্রগতি

(লক্ষ টাকায়)

| ক্র:নং | কর্মকাণ্ড                  | ২০১১-২০১২    |         | ক্রমপুঞ্জিত |
|--------|----------------------------|--------------|---------|-------------|
|        |                            | লক্ষ্যমাত্রা | অগ্রগতি |             |
| ১      | ২                          | ৩            | ৪       | ৫           |
| ০১     | দল গঠন                     | ২            | -       | ১৭          |
| ০২     | সদস্য অন্তর্ভুক্তি (মহিলা) | ৪০           | -       | ৩৭৯         |
| ০৩     | সঞ্চয় জমা                 | ০.১২         | ০.০২    | ৩.৭৪        |
| ০৪     | ঋণ বিতরণ                   | ২৭.০০        | ২.৫০    | ৯১.২৭       |
| ০৫     | ঋণ আদায়                   | ১৭.৩৩        | ২.৪৪    | ৭৪.০৩       |
| ০৭     | ঋণ গ্রহণকারীর সদস্য সংখ্যা | ২৭০          | ২৫      | ৪২৭         |
| ০৮     | প্রশিক্ষণ                  | -            | -       | ৩৯১         |

#### ৪.০৯ গ্রামীণ মহিলাদের উৎপাদনমুখী কর্মসংস্থান ও সচেতনতা বৃদ্ধি কর্মসূচি (গ্রামউকসক)

- ★ প্রকল্প এলাকা : দেশের ৪টি জেলার ৪টি উপজেলা;
- ★ প্রকল্পের বরাদ্দকৃত অর্থ : ২৭.৩৩ লক্ষ টাকা;
- ★ অর্থের উৎস : আফ্রো-এশিয়ান রুরাল ডেভেলপমেন্ট অর্গানাইজেশন (AARDO)
- ★ প্রকল্পের মেয়াদ : জুলাই ২০০৭ হতে জুন ২০১০ পর্যন্ত।

#### প্রকল্পের উদ্দেশ্য

- গ্রামীণ দরিদ্র মহিলাদের দারিদ্র্য হ্রাস এবং জীবনযাত্রার মান উন্নয়ন;
- অভীষ্ট জনগোষ্ঠীর আত্মকর্মসংস্থানের সুযোগ সৃষ্টি, আয়বর্ধন ও ক্রয় ক্ষমতা বৃদ্ধির মাধ্যমে জীবন যাত্রার মান উন্নয়ন;
- আর্থ-সামাজিক ক্ষমতায়নের মাধ্যমে পুরুষ ও মহিলাদের মধ্যে বৈষম্য হ্রাস করা।



## ২০১১-২০১২ অর্থ বছরের অগ্রগতি

(লক্ষ টাকায়)

| ক্র:নং | কর্মকাণ্ড                  | ২০১১-২০১২    |         | ক্রমপুঞ্জিত |
|--------|----------------------------|--------------|---------|-------------|
|        |                            | লক্ষ্যমাত্রা | অগ্রগতি |             |
| ১      | ২                          | ৩            | ৪       | ৬           |
| ০১     | দল গঠন                     | ১            | -       | ২৮          |
| ০২     | সদস্য অন্তর্ভুক্তি (মহিলা) | ৪০           | -       | ৫৮১         |
| ০৩     | সঞ্চয় জমা                 | ০.২৫         | ০.১৫    | ২.২৮        |
| ০৪     | ঋণ বিতরণ                   | ২৩.০০        | ৬.২৯    | ৪৩.৭২       |
| ০৫     | ঋণ আদায়                   | ১৬.৬৮        | ৮.৯১    | ৩০.০৮       |
| ০৬     | ঋণ গ্রহণকারীর সদস্য সংখ্যা | ২৩০          | ৫৯      | ৩৭০         |
| ০৭     | প্রশিক্ষণ                  | -            | -       | ৩৭০         |

## ৫.০ সরকারী অর্থায়নে বাস্তবায়িত সমাপ্ত কর্মসূচি (কার্যক্রম চলমান)

### ৫.০১ আবর্তক কৃষি ঋণ কার্যক্রম

দারিদ্র্য বিমোচনের লক্ষ্যে সরকারের পল্লী অঞ্চলে বিতরণের জন্য ঘূর্ণায়মান পল্লী উন্নয়ন ঋণ তহবিলের অর্থে ২০০৩-২০০৪ অর্থ বছর থেকে আবর্তক (কৃষি) ঋণ কর্মসূচি বাস্তবায়িত হচ্ছে। উক্ত কর্মসূচির আওতায় ঘূর্ণায়মান ঋণ তহবিল হিসেবে প্রাপ্ত ১৩১২৫.০০ লক্ষ টাকা আরএলএফ প্রবৃদ্ধিসহ বর্তমানে ১৬০৪৪.৬১ লক্ষ টাকায় উন্নীত হয়েছে।

## ২০১১-২০১২ অর্থ বছরের অগ্রগতি

(লক্ষ টাকায়)

| ক্র: নং | কর্মসূচির নাম | ২০১১-১২ অর্থ বছরে বিতরণ |       | ২০১১-১২ অর্থ বছরে আদায় |       | ক্রমপুঞ্জিত বিতরণ | ক্রমপুঞ্জিত আদায় |
|---------|---------------|-------------------------|-------|-------------------------|-------|-------------------|-------------------|
|         |               | লক্ষ্যমাত্রা            | অর্জন | লক্ষ্যমাত্রা            | অর্জন |                   |                   |
|         |               |                         |       |                         |       |                   |                   |

### ৫.০২ সমন্বিত দারিদ্র্য বিমোচন কর্মসূচি (সদাবিক)

সরকারের রাজস্ব বাজেটের অর্থায়নে বিআরডিবি ২০০৩-০৪ অর্থ বছর থেকে বাস্তবায়নাবীন একাধিক কর্মসূচি একীভূতরূপে “সমন্বিত দারিদ্র্য বিমোচন কর্মসূচি (সদাবিক) শিরোনামে বাস্তবায়িত হচ্ছে।

- ★ প্রকল্প এলাকা : দেশের ৬৮টি জেলার ৪৪৯টি উপজেলা;
- ★ প্রকল্পের বরাদ্দকৃত অর্থ : ১৮৪২৫.০০ লক্ষ টাকা;
- ★ অর্থের উৎস : বাংলাদেশ সরকার।

### কর্মসূচির উদ্দেশ্য

- আর্থ-সামাজিক উন্নয়নের লক্ষ্যে পল্লীর জনগোষ্ঠীকে অনানুষ্ঠানিক দলে সংগঠিত করণ;
- প্রশিক্ষণ প্রদান, ক্ষুদ্র ক্ষুদ্র সঞ্চয়ের মাধ্যমে পুঁজি গঠন;
- ঋণ সহায়তা প্রদানের মাধ্যমে কর্মসংস্থানের সুযোগ সৃষ্টি ও টেকসই উন্নয়ন নিশ্চিত করা;
- পরিবেশ উন্নয়ন, সংরক্ষণ, সচেতনতা বৃদ্ধি, প্রশিক্ষণের মাধ্যমে মানব সম্পদ উন্নয়ন, নারীর ক্ষমতায়ন;
- পরিবারের আয় বৃদ্ধি ও জীবনযাত্রার মানোন্নয়ন।



## ২০১১-২০১২ অর্থ বছরের অগ্রগতি

(লক্ষ টাকায়)

| ক্রঃ<br>নং | কর্মকাণ্ড          | ২০১১-২০১২    |          | ক্রমপঞ্জিত |          |
|------------|--------------------|--------------|----------|------------|----------|
|            |                    | লক্ষ্যমাত্রা | অগ্রগতি  |            |          |
| ১          | ২                  | ৩            | ৪        | ৫          |          |
| ০১         | দল গঠন             | পুরুষ        | -        | -          | ৭৫০৫     |
|            |                    | মহিলা        | -        | -          | ১২২৪৫    |
|            |                    | মোট          | -        | -          | ১৯৭৫০    |
| ০২         | সদস্য অন্তর্ভুক্তি | পুরুষ        | ২৮০০     | ৮৮২৮       | ২০৮৯৭৪   |
|            |                    | মহিলা        | ৪২০০     | ১৩২৪২      | ২৮৮৩২৪   |
|            |                    | মোট          | ৭০০০     | ২২০৭০      | ৪৯৭২৯৮   |
| ০৩         | সঞ্চয় জমা         | পুরুষ        | ১৫০.০০   | ১৪৬.০০     | ২৩৩৯.৩৯  |
|            |                    | মহিলা        | ২০০.০০   | ১৯৬.০০     | ৩৪২৭.৬৮  |
|            |                    | মোট          | ৩৫০.০০   | ৩৪২.০০     | ৫৭৬৭.০৭  |
| ০৪         | ঋণ বিতরণ           | পুরুষ        | ৫৪০০.০০  | ৩৪২০.০১    | ৩৭০২৪.২৮ |
|            |                    | মহিলা        | ৮১০০.০০  | ৫৫৮০.০১    | ৫১০৮২.৮৬ |
|            |                    | মোট          | ১৩৫০০.০০ | ৯০০০.০১    | ৮৮১০৭.১৪ |
| ০৫         | ঋণ আদায়           | পুরুষ        | ৬৩৮২.৫৮  | ৩৩০৮.৯৫    | ২৮৭৫৩.১৮ |
|            |                    | মহিলা        | ৯৫৭৩.৮৫  | ৫৪৬৩.৪২    | ৩৯৬৭১.১২ |
|            |                    | মোট          | ১৫৯৫৬.৪৩ | ৮৭৭২.৩৭    | ৬৮৪২৪.৩০ |
| ০৬         | ঋণ গ্রহিতা         | পুরুষ        | ৫৭০০     | ৩৫০৫       | ২০৮৯৭৪   |
|            |                    | মহিলা        | ৬৮০০     | ৫২৫৭       | ২৮৮৩২৪   |
|            |                    | মোট          | ১২৫০০    | ৮৭৬২       | ৪৯৭২৯৮   |

## ৬.০ বিভিন্ন মন্ত্রণালয়/উন্নয়ন সহযোগী সংস্থার সমাপ্ত প্রকল্প কিন্তু বিআরডিবি'র নিজস্ব উদ্যোগে কার্যক্রম চলমান

### ৬.০১ অস্বচ্ছল মুক্তিযোদ্ধা ও তাঁদের পোষ্যদের প্রশিক্ষণ ও আত্মকর্মসংস্থান কর্মসূচি

অস্বচ্ছল মুক্তিযোদ্ধা ও তাঁদের পোষ্যদের আর্থিকভাবে স্বনির্ভর ও স্বচ্ছল করার লক্ষ্যে মুক্তিযুদ্ধ বিষয়ক মন্ত্রণালয়ের সহায়তায় ২০০৩-০৪ অর্থ বছর হতে বিআরডিবি'র মাধ্যমে ঋণ কার্যক্রম পরিচালিত হচ্ছে এবং এ বিষয়ে বিআরডিবি ও বাংলাদেশ জাতীয় মুক্তিযোদ্ধা কাউন্সিলে মধ্যে চুক্তি স্বাক্ষরিত হয়েছে।

- ★ প্রকল্প এলাকা : বিআরডিবিভুক্ত দেশের সকল উপজেলা;
- ★ প্রকল্পের বরাদ্দকৃত অর্থ : ২৫০০.০০ লক্ষ টাকা;
- ★ অর্থের উৎস : বাংলাদেশ সরকার।

### কর্মসূচির উদ্দেশ্য

- মুক্তিযোদ্ধা ও তাঁদের পোষ্যদের আয় বৃদ্ধিমূলক কর্মকাণ্ড বাস্তবায়নের লক্ষ্যে দক্ষতা উন্নয়ন প্রশিক্ষণ প্রদান;
- পুঁজি গঠন, ঋণ সহায়তা প্রদান, আয় বৃদ্ধির মাধ্যমে স্বনির্ভরতা অর্জন ও জীবনযাত্রার মানোন্নয়নে সহায়তা দান।



## ২০১১-২০১২ অর্থ বছরের অগ্রগতি

(লক্ষ টাকায়)

| ক্রঃ নং | কর্মকাণ্ড             | ২০১১-২০১২    |         | ক্রমপূঞ্জিত |         |
|---------|-----------------------|--------------|---------|-------------|---------|
|         |                       | লক্ষ্যমাত্রা | অগ্রগতি |             |         |
| ১       | ২                     | ৩            | ৪       | ৫           |         |
| ০১      | সদস্য<br>অন্তর্ভুক্তি | পুরুষ        | ৬১০     | ২৫৪         | ২২৮১৬   |
|         |                       | মহিলা        | ৪০      | ২০          | ১৯৮৩    |
|         |                       | মোট          | ৬৫০     | ২৭৪         | ২৪৭৯৯   |
| ০২      | ঋণ<br>বিতরণ           | পুরুষ        | ৩৩৯.৯৫  | ২৫২.৫২      | -       |
|         |                       | মহিলা        | ১৮৩.০৫  | ৬৩.১৩       | -       |
|         |                       | মোট          | ৫২৩.০০  | ৩১৫.৬৫      | ৩৯৬৩.৩৪ |
| ০৩      | ঋণ আদায়              | পুরুষ        | ৪১৮.৭৫  | ২১০.৪৫      | ১৪৯১.৪৫ |
|         |                       | মহিলা        | ৩১৫.৯১  | ৫২.৬২       | ১২৯.৬৭  |
|         |                       | মোট          | ৭৩৪.৬৬  | ২৬৩.০৭      | ১৬২১.১৪ |
| ০৪      | ঋণ গ্রহিতা            | পুরুষ        | ২৪১৮    | ১৪০৩        | ২২৮১৬   |
|         |                       | মহিলা        | ৫৫০     | ৩৫১         | ১৯৮৩    |
|         |                       | মোট          | ২৯৬৮    | ১৭৫৪        | ২৪৭৯৯   |

### ৬.০২ প্রাথমিক স্বাস্থ্য পরিচর্যা প্রকল্প (ব্যান পিএইচসি-০০৬)

স্বাস্থ্য অধিদপ্তরের সঙ্গে বিআরডিবি'র দ্বিপাক্ষিক সমঝোতার পরিপ্রেক্ষিতে ১৯৯৭ সনে প্রাথমিক স্বাস্থ্য পরিচর্যা প্রকল্প ব্যান পিএইচসি-০০৬ এর আয়বর্ধনমূলক কর্মকাণ্ডের দায়িত্ব বিআরডিবি গ্রহণ করে।

- ★ প্রকল্প এলাকা : দেশের ০৩টি জেলার ০৩টি উপজেলা;
- ★ প্রকল্পের বরাদ্দকৃত অর্থ : ১৫.৪৫ লক্ষ টাকা;
- ★ অর্থের উৎস : বাংলাদেশ সরকার।

#### প্রকল্পের উদ্দেশ্য

- আয়বর্ধনমূলক কর্মকাণ্ডের সুবিধাভোগী চিহ্নিতকরণ, আয় বৃদ্ধি ও স্ব-কর্মসংস্থানের উদ্দেশ্যে ঋণ সেবা প্রদান;
- আয়বর্ধনমূলক কর্মকাণ্ড চালু রাখার লক্ষ্যে ঘূর্ণায়মান ঋণ তহবিল ও সঞ্চয় কার্যক্রম চালু রাখা;
- প্রকল্পের বিভিন্ন কর্মকাণ্ডে স্থানীয় নেতৃবৃন্দকে সম্পৃক্তকরণ ও স্থানীয় নেতৃত্ব বিকাশে সহায়তা প্রদান;
- স্ব-কর্মসংস্থানের মাধ্যমে সামাজিক জীবনযাত্রার মান উন্নয়ন।





## ২০১১-২০১২ অর্থ বছরের অগ্রগতি

(লক্ষ টাকায়)

| ক্রঃ<br>নং | কর্মকাণ্ড             | ২০১১-২০১২    |         | ক্রমপুঞ্জিত |       |
|------------|-----------------------|--------------|---------|-------------|-------|
|            |                       | লক্ষ্যমাত্রা | অগ্রগতি |             |       |
| ১          | ২                     | ৩            | ৪       | ৫           |       |
| ০১         | দল গঠন                | পুরুষ        | ১       | -           | ৪৪    |
|            |                       | মহিলা        | ২       | -           | ০৩    |
|            |                       | মোট          | ৩       | -           | ৪৭    |
| ০২         | সদস্য<br>অন্তর্ভুক্তি | পুরুষ        | ৭০      | -           | ৪২৬   |
|            |                       | মহিলা        | ৩০      | -           | ৬০    |
|            |                       | মোট          | ১০০     | -           | ৪৮৬   |
| ০৩         | সঞ্চয় জমা            | পুরুষ        | ০.৩০    | -           | ৩.২৪  |
|            |                       | মহিলা        | ০.২০    | -           | ০.৮৩  |
|            |                       | মোট          | ০.৫০    | -           | ৪.০৭  |
| ০৪         | ঋণ<br>বিতরণ           | পুরুষ        | ৬.০০    | -           | ৭৬.৯২ |
|            |                       | মহিলা        | ২.০০    | -           | ১০.২৫ |
|            |                       | মোট          | ৮.০০    | -           | ৮৭.১৭ |
| ০৫         | ঋণ আদায়              | পুরুষ        | ৮.৭২    | -           | ৬৭.১৭ |
|            |                       | মহিলা        | ২.০০    | -           | ১০.৮১ |
|            |                       | মোট          | ১০.৭২   | -           | ৭৭.৯৮ |
| ০৬         | ঋণ গ্রহিতা            | পুরুষ        | ৩০      | -           | ৩৯৬   |
|            |                       | মহিলা        | ১০      | -           | ৬০    |
|            |                       | মোট          | ৪০      | -           | ৪৫৬   |

### ৬.০৩ দুর্যোগপূর্ণ এলাকায় দারিদ্র্য বিমোচনকল্পে বিশেষ বহুমুখী উন্নয়ন প্রকল্প (দুএদাবি)

ক্রমাগত বন্যা ও ঘূর্ণিঝড়ের কবল হতে রক্ষা পাওয়ার লক্ষ্যে সরকার ইফাদের আর্থিক সহায়তায় উপকূলীয় অঞ্চলের দুর্যোগপূর্ণ এলাকায় দারিদ্র্য বিমোচনকল্পে বিশেষ বহুমুখী উন্নয়ন প্রকল্পটি সরকারের উদ্যোগে বিআরডিবি ও এলজিইডি কর্তৃক বাস্তবায়িত হয়। ২০০০-২০০১ সনে প্রকল্পের কার্যক্রম শুরু হয়ে সমাপ্ত হয় জুন ২০০৩।

- ★ প্রকল্প এলাকা : দেশের ১২টি জেলার ১২টি দুর্যোগপূর্ণ এলাকা;  
★ প্রকল্পের বরাদ্দকৃত অর্থ : ৮৭০.০০ লক্ষ টাকা;  
★ অর্থের উৎস : ইফাদ।

#### প্রকল্পের উদ্দেশ্য

- দুর্যোগপূর্ণ এলাকায় জনগোষ্ঠীর জানমালের নিরাপত্তা নিশ্চিতকরণ;
- সামাজিক উন্নয়ন ও দারিদ্র্য বিমোচন;
- আয়বৃদ্ধি ও আর্থ-সামাজিক অবস্থার উন্নয়ন এবং সারাদেশে নির্মিত ঘূর্ণিঝড়/বন্যা আশ্রয় কেন্দ্রের যথাযথ ব্যবহার নিশ্চিতকরণ।



## ২০১১-২০১২ অর্থ বছরের অগ্রগতি

(লক্ষ টাকায়)

| ক্রঃ<br>নং | কর্মকাণ্ড          |       | ২০১১-২০১২    |         | ক্রমপুঞ্জিত |
|------------|--------------------|-------|--------------|---------|-------------|
|            |                    |       | লক্ষ্যমাত্রা | অগ্রগতি |             |
| ১          | ২                  |       | ৩            | ৪       | ৫           |
| ০১         | দল গঠন             | পুরুষ | ৫            | -       | ৫৯          |
|            |                    | মহিলা | ২            | -       | ৫৮          |
|            |                    | মোট   | ৭            | -       | ১১৭         |
| ০২         | সদস্য অন্তর্ভুক্তি | পুরুষ | ১০০          | -       | ১১৬৪        |
|            |                    | মহিলা | ৪০           | ২২      | ১১২৪        |
|            |                    | মোট   | ১৪০          | ২২      | ২২৮৮        |
| ০৩         | সঞ্চয় জমা         | পুরুষ | ০.৩০         | ০.১৮    | ৫.০৯        |
|            |                    | মহিলা | ০.২৭         | ০.১০    | ৬.০১        |
|            |                    | মোট   | ০.৫৭         | ০.২৮    | ১১.১০       |
| ০৪         | ঋণ বিতরণ           | পুরুষ | ১৫.০০        | ২.০২    | ১০৪.৪৭      |
|            |                    | মহিলা | ৩০.০০        | ৮.৫০    | ১০৮.৮৯      |
|            |                    | মোট   | ৪৫.০০        | ১০.৫২   | ২১৩.৩৬      |
| ০৫         | ঋণ আদায়           | পুরুষ | ২৮.৩০        | ৩.৫৮    | ৮০.৭৫       |
|            |                    | মহিলা | ১৫.৭৫        | ৭.৫০    | ৮৭.৭০       |
|            |                    | মোট   | ৪৪.০৫        | ১১.০৮   | ১৬৮.৪৫      |
| ০৬         | ঋণ গ্রহিতা         | পুরুষ | ১৫০          | ২০      | ১০৫৭        |
|            |                    | মহিলা | ৩০০          | ৫১      | ১২১০        |
|            |                    | মোট   | ৪৫০          | ৭১      | ২২৬৭        |
| ০৭         | প্রশিক্ষণ          | পুরুষ | -            | -       | ৪৫৭         |
|            |                    | মহিলা | -            | -       | ৫১০         |
|            |                    | মোট   | -            | -       | ৯৬৭         |

### ৬.০৪ পার্বত্য চট্টগ্রাম সমন্বিত সমাজ উন্নয়ন প্রকল্প

বাংলাদেশ সরকার পার্বত্য অঞ্চলের ৩টি জেলার ২৫টি উপজেলায় বিআরডিবি'র মাধ্যমে জুলাই ১৯৯২ থেকে জুন ১৯৯৬ পর্যন্ত “পার্বত্য চট্টগ্রাম আর্থ-সামাজিক উন্নয়ন প্রকল্প” বাস্তবায়ন করে। পরবর্তীতে প্রকল্পটি পার্বত্য অঞ্চলে বসবাসরত দরিদ্র জনগোষ্ঠীর আর্থ-সামাজিক উন্নয়নে জানুয়ারী ১৯৯৮ থেকে ডিসেম্বর ২০০০ পর্যন্ত “পার্বত্য চট্টগ্রাম সমন্বিত সমাজ উন্নয়ন প্রকল্প” শিরোনামে বাস্তবায়িত হয়। পরবর্তীতে ২টি প্রকল্প একত্রিত করে “পার্বত্য চট্টগ্রাম সমন্বিত সমাজ উন্নয়ন প্রকল্প” নামে এক বছরের জন্য প্রকল্পটি অনুমোদিত হয় এবং ২০০৬-২০০৭ অর্থ বছরে সমাপ্ত হয়।

- ★ প্রকল্প এলাকা : দেশের ০৩টি পার্বত্য জেলার ২৫টি উপজেলা;
- ★ প্রকল্পের বরাদ্দ (ঘূর্ণায়মান তহবিল সহ) : ৬৪০.২২ লক্ষ টাকা;
- ★ অর্থের উৎস : বাংলাদেশ সরকার।



### প্রকল্পের উদ্দেশ্য

- পার্বত্য অঞ্চলে বসবাসকারী দেশের অন্যান্য অঞ্চলের তুলনায় পশ্চাদপদ ও অনগ্রসর জনগোষ্ঠীর ভাগ্য উন্নয়ন।

### ২০১১-২০১২ অর্থ বছরের অগ্রগতি

(লক্ষ টাকায়)

| ক্রঃ<br>নং | কর্মকাণ্ড             | ২০১১-২০১২    |         | ক্রমপুঞ্জিত |         |
|------------|-----------------------|--------------|---------|-------------|---------|
|            |                       | লক্ষ্যমাত্রা | অগ্রগতি |             |         |
| ১          | ২                     | ৩            | ৪       | ৫           |         |
| ০১         | দল গঠন                | পুরুষ        | ৪       | ২           | ৫৭৪     |
|            |                       | মহিলা        | ৩       | ১           | ২৪৭     |
|            |                       | মোট          | ৭       | ৩           | ৮২১     |
| ০২         | সদস্য<br>অন্তর্ভুক্তি | পুরুষ        | ৮৫      | ৭৪          | ৯৬৪৪    |
|            |                       | মহিলা        | ৬০      | ৪৪          | ৪১৩৪    |
|            |                       | মোট          | ১৪৫     | ১১৮         | ১৩৭৭৮   |
| ০৩         | সঞ্চয় জমা            | পুরুষ        | ৪.৩০    | ৩.০২        | ৮৭.৩৯   |
|            |                       | মহিলা        | ১১.৩৭   | ১০.৪০       | ৫৮.২৭   |
|            |                       | মোট          | ১৫.৬৭   | ১৩.৪২       | ১৪৫.৬৬  |
| ০৪         | ঋণ বিতরণ              | পুরুষ        | ১১৫.১০  | ৬২.৮৬       | ২০৫৭.০১ |
|            |                       | মহিলা        | ২৩৩.৪৭  | ১৮৭.৮২      | ১৩৭১.৩৪ |
|            |                       | মোট          | ৩৪৮.৫৭  | ২৫০.৬৮      | ৩৪২৮.৩৫ |
| ০৫         | ঋণ আদায়              | পুরুষ        | ১১০.৬০  | ৭১.১৬       | ১৭৫৯.৪৬ |
|            |                       | মহিলা        | ২১১.৪১  | ১৬৭.০৭      | ১১৭২.৯৮ |
|            |                       | মোট          | ৩২২.০১  | ২৩৮.২৩      | ২৯৩২.৪৪ |
| ০৬         | ঋণ গ্রহিতা            | পুরুষ        | ৪৭০     | ৩৬০         | ৯৬৪৪    |
|            |                       | মহিলা        | ১৫০০    | ১৪৫৭        | ৪১৩৪    |
|            |                       | মোট          | ১৯৭০    | ১৮১৭        | ১৩৭৭৮   |

### ৬.০৫ আদর্শ গ্রাম প্রকল্প-২

- ★ প্রকল্প এলাকা : দেশের ৩৯টি জেলার ১০৫টি উপজেলা;
- ★ প্রকল্পের বরাদ্দ (ঘূর্ণায়মান তহবিল সহ) : ৯৭৪.০০ লক্ষ টাকা;
- ★ অর্থের উৎস : বাংলাদেশ সরকার;
- ★ প্রকল্পের মেয়াদ : এপ্রিল ২০০৭ থেকে জুন ২০১৭ পর্যন্ত।

### প্রকল্পের উদ্দেশ্য

- আদর্শ গ্রামে বসবাসরত ভূমিহীন ও গৃহহীন পরিবারের দারিদ্র্য বিমোচন;
- আয়বর্ধক কর্মকাণ্ডের জন্য ঋণ সহায়তা প্রদান, সামাজিক ও বৃত্তিমূলক প্রশিক্ষণ প্রদান;
- আয়বর্ধক কর্মকাণ্ড বাস্তবায়নের মাধ্যমে পরিবারের আয় বৃদ্ধি এবং জীবনযাত্রার মানোন্নয়ন।



## ২০১১-২০১২ অর্থ বছরের অগ্রগতি

(লক্ষ টাকায়)

| ক্রঃ নং | কর্মকাণ্ড             | ২০১১-২০১২    |         | ক্রমপুঞ্জিত |         |
|---------|-----------------------|--------------|---------|-------------|---------|
|         |                       | লক্ষ্যমাত্রা | অগ্রগতি |             |         |
| ১       | ২                     | ৩            | ৪       | ৫           |         |
| ০১      | দল গঠন                | পুরুষ        | -       | ৭৫          | ২০৫     |
|         |                       | মহিলা        | -       | ৮৫          | ২৫৬     |
|         |                       | মোট          | -       | ১৬০         | ৪৬১     |
| ০২      | সদস্য<br>অন্তর্ভুক্তি | পুরুষ        | -       | ২১৭         | ৩৬৭৫    |
|         |                       | মহিলা        | -       | ৩৯৫         | ৪৫৩২    |
|         |                       | মোট          | -       | ৬১২         | ৮২০৭    |
| ০৩      | সঞ্চয় জমা            | পুরুষ        | -       | ৭.৩৩        | ১৬.২৯   |
|         |                       | মহিলা        | -       | ৮.৪০        | ২১.২০   |
|         |                       | মোট          | -       | ১৫.৭৩       | ৩৭.৪৯   |
| ০৪      | ঋণ বিতরণ              | পুরুষ        | ২০০.০০  | ১৩৬.৬৭      | ৫০২.২৪  |
|         |                       | মহিলা        | ২৬৫.০০  | ২০২.৮০      | ৮৮৯.৩০  |
|         |                       | মোট          | ৪৬৫.০০  | ৩৩৯.৪৭      | ১৩৯১.৫৪ |
| ০৫      | ঋণ আদায়              | পুরুষ        | ২০০.০০  | ১২৫.২৬      | ৪১৯.২৮  |
|         |                       | মহিলা        | ২৬৫.০০  | ১৬৫.৩২      | ৫০৬.৩০  |
|         |                       | মোট          | ৪৬৫.০০  | ২৯০.৫৮      | ৯২৫.৫৮  |
| ০৬      | ঋণ গ্রহিতা            | পুরুষ        | -       | ৬৯৫         | ৪২২৩    |
|         |                       | মহিলা        | -       | ৯৩৫         | ৫০০২    |
|         |                       | মোট          | -       | ১৬৩০        | ৯২২৫    |
| ০৭      | প্রশিক্ষণ             | পুরুষ        | -       | ৭১৬         | ২৯৯৫    |
|         |                       | মহিলা        | -       | ১০৯০        | ৩০৯৫    |
|         |                       | মোট          | -       | ১৮০৬        | ৬০৯০    |

### ৬.০৬ মহিলা বিত্তহীন কেন্দ্রীয় উন্নয়ন সমিতি (মবিকেউস)

ইউনিসেফের আর্থিক সহায়তায় বাংলাদেশ পল্লী উন্নয়ন বোর্ড কর্তৃক “সমবায়ের মাধ্যমে গ্রামীণ মহিলা ও শিশুদের সমন্বিত উন্নয়ন” শীর্ষক প্রকল্পটি ১৯৮৫-৯৩ মেয়াদে বাস্তবায়িত হয়ে মেয়াদ সমাপ্তির পর “মহিলা বিত্তহীন কেন্দ্রীয় উন্নয়ন সমিতি (মবিকেউস)” নামে প্রকল্পটি স্ব-ব্যবস্থাপনায় চলমান।

- ★ প্রকল্প এলাকা : দেশের ৪টি জেলার ২০টি উপজেলা;
- ★ প্রকল্পের বরাদ্দ (ঘূর্ণায়মান তহবিল সহ) : ২৬৫৯.০৪ লক্ষ টাকা;
- ★ অর্থের উৎস : ইউনিসেফ।

#### প্রকল্পের উদ্দেশ্য

- গ্রামীণ বিত্তহীন পুরুষ ও মহিলা জনগোষ্ঠীকে আয়বর্ধক কর্মকাণ্ডে জড়িত করে কর্মসংস্থানের সুযোগ সৃষ্টি;
- উৎপাদন বৃদ্ধির জন্য নব নব প্রযুক্তি/কৌশল ব্যবহারে উদ্বুদ্ধ করা;
- কর্মসূচির স্বয়ম্ভরতা অর্জনের লক্ষ্যে ঋণের ঘূর্ণায়মান তহবিলের ক্রমাগত প্রবৃদ্ধি নিশ্চিত করা।



## ২০১১-২০১২ অর্থ বছরের অগ্রগতি

(লক্ষ টাকায়)

| ক্র:নং | কর্মকাণ্ড                  | ২০১১-২০১২    |         | ক্রমপুঞ্জিত |
|--------|----------------------------|--------------|---------|-------------|
|        |                            | লক্ষ্যমাত্রা | অগ্রগতি |             |
| ১      | ২                          | ৩            | ৪       | ৫           |
| ১      | দল গঠন                     | ১৪           | ৩       | ১০৭১        |
| ২      | সদস্য অন্তর্ভুক্তি (মহিলা) | ৩৯৫          | ১৯৯     | ৩৫৯৬৩       |
| ৩      | সঞ্চয় জমা                 | ১৯.৩০        | ২০.৯৬   | ২৫৩.০৬      |
| ৪      | ঋণ বিতরণ                   | ৬৭০.০০       | ৫৫৪.৫০  | ৭১৩৬.৪৫     |
| ৫      | ঋণ আদায়                   | ৭২৩.৭০       | ৫০৯.২৮  | ৬৪০৩.২৩     |
| ৬      | ঋণ গ্রহণকারী সদস্য সংখ্যা  | ৬৭০০         | ৩৬৪৮    | ৪২১৩২       |
| ৭      | প্রশিক্ষণ                  | -            | -       | ৪২১৩২       |

### ৬.০৭ দুঃস্থ পরিবার উন্নয়ন সমিতি (দুপউস)

গ্রামীণ মহিলা ও শিশুদের উন্নয়নের লক্ষ্যে ১৯৮২-৮৩ সালে ইউনিসেফের আর্থিক সহযোগিতায় পল্লী শিশু ও দুঃস্থ পরিবার উন্নয়ন প্রকল্প (ভিসিডিপি) চালু হয়। ১৯৯৩ সালের জুন মাসে সমাপ্ত হওয়ার পর প্রকল্পটি দুপউস নামে বিআরডিবি'র নিজস্ব ব্যবস্থাপনায় চলমান।

- ★ প্রকল্প এলাকা : দেশের ২১টি জেলার ২২টি উপজেলা;
- ★ অর্থের উৎস : ইউনিসেফ;
- ★ প্রকল্পের মেয়াদ : জুলাই ১৯৮২ হতে জুন ১৯৯৩ পর্যন্ত।

### প্রকল্পের উদ্দেশ্য

- গ্রামীণ বিত্তহীন পুরুষ ও মহিলা জনগোষ্ঠীর জন্য কর্মসংস্থানের সুযোগ সৃষ্টি করা;
- বাড়তি আয়ের দ্বারা আর্থিক উন্নয়নের মাধ্যমে জীবনযাত্রার মান উন্নয়ন;
- কর্মসূচির স্বয়ম্ভরতা অর্জনের লক্ষ্যে ঋণের ঘূর্ণায়মান তহবিলের ক্রমাগত প্রবৃদ্ধি নিশ্চিত করা।

## ২০১১-২০১২ অর্থ বছরের অগ্রগতি

(লক্ষ টাকায়)

| ক্র:নং | কর্মকাণ্ড                  | ২০১১-২০১২    |         | ক্রমপুঞ্জিত |
|--------|----------------------------|--------------|---------|-------------|
|        |                            | লক্ষ্যমাত্রা | অগ্রগতি |             |
| ১      | ২                          | ৩            | ৪       | ৫           |
| ১      | দল গঠন                     | ৫            | -       | ৮৮৫         |
| ২      | সদস্য অন্তর্ভুক্তি (মহিলা) | ১৪০          | ২৩      | ২১৫০২       |
| ৪      | সঞ্চয় জমা                 | ৩.২৯         | ১.৬১    | ৮৬.৮৭       |
| ৫      | ঋণ বিতরণ                   | ১৬০.০০       | ৬৬.৮৫   | ১৪০৬.৭১     |
| ৬      | ঋণ আদায়                   | ১৯৩.৬৩       | ৭৬.৫৪   | ১২০৯.৪৫     |
| ৭      | ঋণ গ্রহণকারী সদস্য সংখ্যা  | ১৬০০         | ৪৪০     | ২১১০৩       |
| ৮      | প্রশিক্ষণ                  | -            | -       | ১৫৪৩৫       |



## ৭.০ বাংলাদেশ পল্লী উন্নয়ন বোর্ড (বাংলাদেশের পল্লী উন্নয়ন ও দারিদ্র্য নিরসনে নিয়োজিত সর্ববৃহৎ সরকারী প্রতিষ্ঠান) এর সেবা নির্দেশিকা

### সিটিজেন চার্টার

#### বিআরডিবি প্রদত্ত সেবাসমূহ

- ক্ষুদ্র এবং মাঝারি কৃষকগণ কৃষক সমবায় সমিতি এবং মহিলারা মহিলা সমবায় সমিতির সদস্য হতে পারেন;
- ক্ষুদ্র কৃষক ও প্রান্তিক চাষী এবং বিত্তহীন পুরুষ ও মহিলারা যথাক্রমে পুরুষ ও মহিলা দলের সদস্য হতে পারেন;
- গ্রামে স্থায়ীভাবে বসবাস করেন, কায়িক পরিশ্রমের উপর নির্ভরশীল, স্থায়ী আয়ের অন্য কোন উৎস নেই, অন্য কোন সংগঠনের সাথে সম্পৃক্ত নয় বা অন্য কোন প্রতিষ্ঠানের নিকট ঋণী নয় এমন ১৮ থেকে ৫৫ বছরের যে কোন পুরুষ ও মহিলা বিত্তহীন পুরুষ/মহিলা দলের সদস্য হতে পারেন;
- সদস্য পদ গ্রহণের পর দলের যাবতীয় আনুষ্ঠানিকতা সম্পন্ন সাপেক্ষে ১ জন সদস্য ৩ মাসের মধ্যে ঋণ পেতে পারেন;
- কোন রকম জামানত ছাড়াই ২০০৩ এর ক্ষুদ্র ঋণ নীতিমালার আলোকে ঋণ প্রদান করা হয়;
- সুবিধাভোগীরা সামাজিক সচেতনতা ও দক্ষতা বৃদ্ধি কল্পে আয়বর্ধক কর্মকাণ্ডের উপর প্রশিক্ষণ পেয়ে থাকেন;
- আয় বৃদ্ধি মূলক কর্মকাণ্ড বাস্তবায়নের জন্য উপকারভোগী সদস্য ৫,০০০/- টাকা থেকে ২৫,০০০/- টাকা পর্যন্ত ঋণ পেয়ে থাকেন;
- ঋণের যাবতীয় কাগজপত্র উপজেলা বিআরডিবি দপ্তর থেকে সরবরাহ করা হয়ে থাকে;
- উপকারভোগী সদস্যগণ ক্ষুদ্র ক্ষুদ্র সঞ্চয় জমার মাধ্যমে নিজস্ব পুঁজি গঠন করে থাকেন;
- পরিবারের ২ জন সদস্য (১ জন পুরুষ ও ১ জন মহিলা) পৃথক পৃথক ভাবে পুরুষ ও মহিলা দলের সদস্য হতে পারেন;
- বিআরডিবি'র সেবা সম্পর্কে বিস্তারিত জানার জন্য উপজেলা পল্লী উন্নয়ন অফিসারের সাথে যোগাযোগ করা যেতে পারে।

#### বাংলাদেশ পল্লী উন্নয়ন বোর্ড জেলা ও উপজেলা দপ্তরের মাধ্যমে উল্লিখিত সেবাসমূহ প্রদান করে থাকে।

#### জেলা পর্যায়ে উপপরিচালকের কার্যালয়

জেলা পর্যায়ে উপপরিচালকের কার্যালয়ের মাধ্যমে নিম্নবর্ণিত সেবাসমূহ প্রদান করা হয়:

মূল কর্মসূচিসহ অন্যান্য সকল প্রকল্প/কর্মসূচি এর আওতায় সমিতি/দল গঠন সম্পর্কিত সকল প্রকার তথ্য সরবরাহ করা হয়;

- সোনালী ব্যাংক ঋণ, আবর্তক কৃষি ঋণসহ সকল প্রকল্পের ঋণ বিতরণ সম্পর্কিত তথ্য সরবরাহ করা হয়;
- সচেতনতা বৃদ্ধি, নেতৃত্বের বিকাশ, ব্যবস্থাপনা, হিসাব ব্যবস্থাপনাসহ পেশা ভিত্তিক দক্ষতা উন্নয়ন মূলক প্রশিক্ষণ প্রদান সম্পর্কিত তথ্য সরবরাহ করা হয়;
- বৃক্ষরোপণ, মৎস্য চাষ, উন্নত চুল্লী ব্যবহার ও স্যানিটেশন সম্পর্কে উদ্বুদ্ধকরণ কর্মকাণ্ডে সহযোগিতা;
- সেচযন্ত্র বিতরণ এবং বাজারজাতকরণ সম্পর্কে অবহিতকরণ;



- নারী, শিশু নির্যাতন ও যৌতুক প্রথার বিরুদ্ধে সচেতনতা বৃদ্ধিতে সহায়তা;
- কৃষি উপকরণ সংগ্রহ, সরবরাহ ও ব্যবহারে সহযোগিতা;
- জেলার আওতায় উপজেলাসমূহ থেকে প্রদত্ত বিভাগীয় সেবার তথ্য;
- জেলা অথবা জেলার আওতাধীন উপজেলা পর্যায়ে যে কোন অভিযোগের প্রতিকার বিধান;
- জেলা দপ্তরে কর্মরত সকল কর্মকর্তা/কর্মচারী সংশ্লিষ্ট সকলের সংগে ভাল আচরণ করতে অঙ্গীকারাবদ্ধ।

### উপজেলা পর্যায়ে উপজেলা পল্লী উন্নয়ন কর্মকর্তার কার্যালয়

উপজেলা পর্যায়ে অবস্থিত উপজেলা পল্লী উন্নয়ন কর্মকর্তা (ইউআরডিও) এর কার্যালয়ের মাধ্যমে যে সব সেবা ও সহযোগিতা প্রদান করা হয়:

- সমিতি/দল (পুরুষ/মহিলা) গঠন, ঋণ গ্রহণে পরামর্শ প্রদান ও এতদসংক্রান্ত যাবতীয় তথ্য এবং ফরম সরবরাহ;
- সদস্যদের শেয়ার ও সঞ্চয় আমানত সংগ্রহের মাধ্যমে নিজস্ব পুঁজি গঠনে সহায়তাকরণ;
- সমিতির সদস্যগণকে সহজ শর্তে কৃষি উৎপাদন ও কৃষি উপকরণের জন্য (সার, বীজ, কীটনাশক এবং সেচ যন্ত্রপাতি) ঋণ প্রদান, (ক) সোনালী ব্যাংকের মাধ্যমে কৃষি ঋণ ও (খ) আবর্তক ক্ষুদ্র ঋণের ব্যবস্থা করা;
- বিভিন্ন প্রকল্প/কর্মসূচির আওতায় অনানুষ্ঠানিক দল গঠন এবং উৎপাদনমুখী ও আয়বৃদ্ধিমূলক কর্মকাণ্ডের জন্য ঋণ প্রদান;
- আনুষ্ঠানিক সমিতি নিবন্ধনের পরপরই এবং অনানুষ্ঠানিক দল গঠনের ৮ (আট) সপ্তাহ পর সদস্যদের ঋণ প্রদান করা হয়;
- সমবায়ীদের উৎপাদিত শস্যের বাজারজাতকরণের সুযোগ সৃষ্টি এবং ন্যায্য মূল্য প্রাপ্তিতে সহায়তা;
- নারীর ক্ষমতায়ন ও নারী নেতৃত্ব বিকাশে সচেতনতা বৃদ্ধি, নারী নির্যাতন রোধ ও যৌতুক প্রথা নির্মূলে সচেতনতা সৃষ্টিতে সহায়তা;
- সদস্যদের বয়স্ক শিক্ষা, স্বাস্থ্য, পুষ্টি ও পরিবার পরিকল্পনা ইত্যাদি বিষয়ে পরামর্শ ও সেবা;
- বৃক্ষরোপন ও স্যানিটেশন সম্পর্কে সচেতনতা বৃদ্ধি কল্পে পরামর্শ ও সহযোগিতা;
- অস্বচ্ছল মুক্তিযোদ্ধা ও তাঁদের পোষ্যদের আত্মকর্মসংস্থান সৃষ্টির লক্ষ্যে নামমাত্র সেবা মূল্যের বিনিময়ে ঋণ প্রদান;
- গ্রামীণ দরিদ্র মানুষের আর্থসামাজিক উন্নয়নে সহযোগিতা প্রদান এবং গ্রামীণ নেতৃত্বের বিকাশ ও দেশের অর্থনৈতিক উন্নয়নে দরিদ্র জনগোষ্ঠীকে সম্পৃক্তকরণ;
- উপজেলা অফিসের কোন কর্মকর্তা/কর্মচারীর বিরুদ্ধে অভিযোগ থাকলে উপজেলা পল্লী উন্নয়ন কর্মকর্তার নিকট উত্থাপন করা হলে তার প্রতিকার করা হবে;
- উপজেলায় বসবাসরত যে কোন ব্যক্তিকে সেবা সংক্রান্ত তথ্য প্রদানে এ অফিস প্রতিশ্রুতিবদ্ধ।



## বিআরডিবি সাংগঠনিক কাঠামোবীন কার্যক্রমের সংক্ষিপ্ত বিবরণ

বাংলাদেশ পল্লী উন্নয়ন বোর্ড এর সাংগঠনিক কাঠামোতে মোট ৫টি বিভাগ আছে যথা:

- প্রশাসন বিভাগ: কর্মী ব্যবস্থাপনা, আচরণ ও শৃঙ্খলা, কর্মচারী কল্যাণ, অবসর/পেশন এবং সাধারণ পরিচর্যা ও রক্ষণাবেক্ষণ;
- অর্থ ও হিসাব বিভাগ: বাজেট প্রণয়ন, অর্থ প্রাপ্তি, অর্থ ছাড়, নিরীক্ষা ও হিসাব ব্যবস্থাপনা, অবসর দাবী পরিশোধ এবং পরিদর্শন;
- সরেজমিন বিভাগ: মাঠ পর্যায়ের (জেলা/উপজেলা) সমবায়, ঋণ, সেচ, সম্প্রসারণ ও বাজারজাতকরণ কার্যক্রম পরিচালনা, তদারকি ও পরিবীক্ষণ;
- পরিকল্পনা, মূল্যায়ন ও পরিবীক্ষণ: প্রকল্প প্রণয়ন, মূল্যায়ন, পরিবীক্ষণ, বার্ষিক প্রতিবেদন প্রণয়ন ও প্রকাশনা সংরক্ষণ;
- প্রশিক্ষণ: অভ্যন্তরীণ ও বিদেশ প্রশিক্ষণ ব্যবস্থাপনা, বিভিন্ন সেমিনার/কর্মশালা আয়োজন এবং প্রশিক্ষণ সামগ্রী তৈরী ও বিতরণ।

## অভিযোগ নিষ্পত্তি

সুনির্দিষ্ট অভিযোগের বিষয়ে সরকারী বিধি অনুযায়ী ব্যবস্থা নেয়ার প্রতিশ্রুতি প্রদান করা যাচ্ছে।

### যোগাযোগ

|           |   |                                 |
|-----------|---|---------------------------------|
| পিএবিএক্স | : | ৮১৮০০৩০                         |
| ফ্যাক্স   | : | ৮১৮০০০৩                         |
| ই-মেইল    | : | dgbrdb@gmail.com/dg@brdb.gov.bd |
| ওয়েব     | : | www.brdb.gov.bd                 |

আজই আপনি বিআরডিবি'র উপজেলা পল্লী উন্নয়ন কর্মকর্তার সংগে যোগাযোগ করে আপনার অর্থনৈতিক ও সামাজিক অবস্থা পরিবর্তনের সুযোগ নিন।

বিআরডিবি আপনাদের সেবায় নিয়োজিত।





## ৮.০ বিআরডিবি এর কর্মকাণ্ডের মূল্যায়নের সংক্ষিপ্ত চিত্র

সরকারের উদ্যোগে বিভিন্ন আন্তর্জাতিক খ্যাতিসম্পন্ন গবেষণা সংস্থা ও গবেষণা দল কর্তৃক বিআরডিবি'র কার্যক্রম মূল্যায়ন করা হয়েছে। এছাড়াও বিআরডিবি'র বিভিন্ন প্রকল্পের উপর বেশ কিছু অভিঘাত নিরূপন (Impact study) করা হয়েছে। এসব গবেষণা ও সমীক্ষায় প্রাপ্ত ফলাফল/মতামত নিম্নে উপস্থাপন করা হলো-

| ক্র:নং | সমীক্ষার ধরণ                   | গবেষণা প্রতিষ্ঠান | বছর  | প্রাপ্ত ফলাফল/মতামত  |
|--------|--------------------------------|-------------------|------|--|
| ০১     | পজীপ এর অভিঘাত নিরূপন          | আইএমইডি           | ২০০৬ | (১) পল্লী জীবিকায়ন প্রকল্প (পজীপ) নূন্যতম পরিচালন ব্যয়ে তার নিজস্ব ব্যবস্থাপনায় দরিদ্র শ্রেণীর দারিদ্র বিমোচনে অন্যান্য গতানুগতিক ক্ষুদ্র ঋণ কার্যক্রম হতে ভিন্ন একটি মডেল হিসেবে কাজ করছে;<br>(২) আইজিএ হতে সুবিধাভোগীদের বার্ষিক আয় বৃদ্ধি পেয়েছে যা পরিবারের মোট আয়ের প্রায় ৩৪%;<br>(৩) সুবিধাভোগীদের ভূমির মালিকানা বৃদ্ধি পেয়েছে প্রায় ৮৮%;<br>(৪) সুবিধাভোগীদের শিশুদের স্কুলে যাওয়ার হার বৃদ্ধি পেয়েছে প্রায় ৭০%;<br>(৫) সুবিধাভোগীদের পুষ্টিকর খাদ্য গ্রহণের হার প্রায় ২৭% বৃদ্ধি পেয়েছে;<br>(৬) সুবিধাভোগীদের জলাবদ্ধ পায়খানা ব্যবহার প্রায় ৪১% বৃদ্ধি পেয়েছে;<br>(৭) সুবিধাভোগীদের নিরাপদ পানি ব্যবহার প্রায় ৪৭% বৃদ্ধি পেয়েছে;<br>(৮) প্রকল্প এলাকায় নারীর ক্ষমতায়ন উল্লেখযোগ্য হারে বৃদ্ধি পেয়েছে। |
| ০২     | বিআরডিবি'র কার্যক্রম মূল্যায়ন | বিআইডিএস          | ২০১০ | (১) বিআরডিবি তার সুবিধাভোগীদের দারিদ্র্য বিমোচনে সফলভাবে সহযোগিতা করে আসছে। বিআরডিবি'র কর্ম এলাকায় দারিদ্র্যের হার ১১% যা কর্ম এলাকা বর্হিত তথা জাতীয় গড় আয়ের চেয়ে কম;<br>(২) জিডিপিতে বিআরডিবি'র অবদান (১.৯৩%) উল্লেখযোগ্য;<br>(৩) বিআরডিবি তার সুবিধাভোগীদের সম্পদ আহরণে (ভূমি বা অভূমি) সহযোগিতার মাধ্যমে উন্নত জীবনযাত্রা এবং নারীদের ক্ষমতায়নে সহযোগিতা করেছে।  |
| ০৩     | পিইপি এর অভিঘাত নিরূপন         | আইএমইডি           |      | (১) বিআরডিবি'র দারিদ্র্য হ্রাসের প্রচেষ্টা/উদ্যোগের কারণে সুবিধাভোগীদের উল্লেখযোগ্য হারে দারিদ্র্য হ্রাস ঘটেছে;<br>(২) সুবিধাভোগীদের বাসস্থানের মান উন্নয়ন ঘটেছে ১০% - ৮৬%;<br>(৩) সুবিধাভোগীদের পুষ্টিকর খাদ্য গ্রহণের মান ও পরিমাণ বৃদ্ধি পেয়েছে ২.৩% - ৪.৯২%;<br>(৪) সুবিধাভোগীদের বার্ষিক আয় বৃদ্ধি পেয়েছে ৪% - ১৫.২৬%।  |



|    |   |                             |      |   |
|----|---|-----------------------------|------|---|
| ০৪ | দ্বিস্তর সমবায় ব্যবস্থার মূল্যায়ন       | আইএআরডি                     | ২০১০ | সত্তর থেকে আশির দশকে টিসিসিএ ও কেএসএস এর মাধ্যমে ঋণ ও কৃষি উপকরণ সরবরাহের মাধ্যমে কৃষি উৎপাদন বৃদ্ধিতে বিআরডিবি'র অবদান খুবই তাৎপর্যপূর্ণ।  |
| ০৫ | পিআরডিপি-২ এর এনবিডিস সেবার অভিঘাত নিরূপন | আরডিসিডি সমীক্ষা দল         | ২০১০ | (১) জনগণের জন্য সরকারি/বেসরকারি সংস্থাসমূহের সেবা বৃদ্ধিতে বিআরডিবি'র পিআরডিপি-২ ভূমিকা অনন্য;<br>(২) হোল্ডিং ট্যাক্স প্রদানে জনগণকে উৎসাহী করতে বিআরডিবি'র পিআরডিপি-২ জোরালো ভূমিকা পালন করে থাকে;<br>(৩) ইউনিয়ন পরিষদের উন্মুক্ত বাজেট প্রণয়নে বিআরডিবি'র পিআরডিপি-২ গুরুত্বপূর্ণ ভূমিকা পালন করে;<br>(৪) বিভিন্ন কর্মকাণ্ডের উপর সুবিধাভোগীগণ প্রশিক্ষণ গ্রহণের সুযোগ পেয়েছে।   |
| ০৬ | সদাবিক এর অভিঘাত নিরূপন                   | স্টারলিং ইউনিভার্সিটি, ইউকে | ২০১১ | (১) আয়বৃদ্ধির মাধ্যমে সুবিধাভোগীদের অভাব মোকাবিলা করার ক্ষমতা বৃদ্ধির মাধ্যমে বিআরডিবি স্থায়িত্বশীল উন্নয়ন নিশ্চিত করে যাচ্ছে;<br>(২) ভূমিহীনদের তুলনায় প্রান্তিকচাষীগণ বিআরডিবি'র ঋণ সুবিধা বেশী পায়। অর্থাৎ কৃষি উন্নয়নে বিআরডিবি'র প্রচেষ্টা অব্যাহত আছে;<br>(৩) নেতৃত্ব বিকাশে বিআরডিবি গুরুত্বপূর্ণ ভূমিকা পালন করায় সমাজ উন্নয়নে অংশগ্রহণ ও সিদ্ধান্ত গ্রহণের ক্ষেত্রে সুবিধাভোগীদের প্রাধান্য সুস্পষ্ট;<br>(৪) অন্যান্য সংস্থার তুলনায় বিআরডিবি'র সুবিধাভোগীগণ ক্ষুদ্র ঋণের টাকা অধিক হারে আয় বৃদ্ধিমূলক কর্মকাণ্ডে বিনিয়োগ করে থাকে;<br>(৫) সুবিধাভোগীদের জীবন ও জীবিকার বৈচিত্র্য আনয়নে বিআরডিবি বহুমুখী বিকল্প কর্মসংস্থানের জন্য প্রচেষ্টা চালিয়ে থাকে। |
| ০৭ | পিআরডিপি-২ এর অর্ন্তবর্তী মূল্যায়ন       | আরডিসিডি এর মূল্যায়ন দল    | ২০১২ | (১) পিআরডিপি-২ প্রকল্পের উল্লেখযোগ্য কম্পোনেন্ট প্রশিক্ষণ, গ্রাম কমিটি সভা ও ইউনিয়ন সমন্বয় কমিটির সভার মাধ্যমে বিআরডিবি তাঁর কর্ম এলাকার জনগণের আর্থ-সামাজিক উন্নয়নের বিষয়ে সচেতনতা বৃদ্ধিতে সফলতা দেখিয়েছে;<br>(২) বিআরডিবি'র কর্ম এলাকার জনগণ কর্ম এলাকার বাইরের জনগণের চেয়ে অধিক পরিমাণে সরকারী/বেসরকারী সেবা সংস্থার সেবা পেয়েছে;<br>(৩) গ্রামবাসী, সরকারি/বেসরকারি সেবা সংস্থা ও স্থানীয় জনপ্রতিনিধিদের মধ্যে সংযোগ স্থাপিত হওয়ায় সরকারের উন্নয়ন প্রচেষ্টাসমূহ সহজেই বাস্তবায়িত করা যাচ্ছে।  |



## ৯.০ বিআরডিবিভূক্ত এলাকা

| ক্র:নং | বিভাগ     | দেশের মোট এলাকা |        |         |       |          | বিআরডিবিভূক্ত মোট এলাকা |        |         |       |         |
|--------|-----------|-----------------|--------|---------|-------|----------|-------------------------|--------|---------|-------|---------|
|        |           | জেলা            | উপজেলা | ইউনিয়ন | গ্রাম | পরিবার   | জেলা                    | উপজেলা | ইউনিয়ন | গ্রাম | পরিবার  |
| ০১     | রংপুর     | ৭               | ৭১     | ৫৩১     | ১০৪৯০ | ১৮৬৭০১০  | ৭                       | ৫১     | ৫২৬     | ৭৫৬০  | ৪২৫৭০০  |
| ০২     | রাজশাহী   | ৭               | ৬৬     | ৫৬৬     | ১৪৭০২ | ২৫২৪৫০২  | ৭                       | ৬৫     | ৫১২     | ০৭৫৭  | ৪৩৪৭০০  |
| ০৩     | খুলনা     | ১০              | ৫৯     | ৫৭২     | ৯৩০৫  | ২০৬৪৭০৬  | ১০                      | ৫৯     | ৫৬৭     | ৬৪৫৬  | ৩৯৩৩০০  |
| ০৪     | বরিশাল    | ৬               | ৪২     | ৩৪৩     | ৪২৩৯  | ১৩৭৮৩৫৯  | ৬                       | ৪০     | ৩৩৩     | ৩৩৫২  | ২১৭২০৫  |
| ০৫     | ঢাকা      | ১৭              | ১২৩    | ১২২৭    | ২১৫৬২ | ৫১৪৪২২৫  | ১৭                      | ১২১    | ১২০৬    | ১৭৫১৭ | ১১৫১৫১৭ |
| ০৬     | সিলেট     | ৪               | ৩৩     | ৩৩১     | ৯৮২৬  | ৯৭৫৩৫    | ৪                       | ৩৭     | ৩২৩     | ৪৪২১  | ১৫২২৫৫  |
| ০৭     | চট্টগ্রাম | ১১              | ৯৯     | ৯২৬     | ১৪৭৭২ | ৩১১৮৭৮৬  | ১১                      | ৯৭     | ৮৯০     | ৯০৯২  | ৪৭৮৫৯৫  |
|        | সর্বমোট = | ৬৪              | ৫৪৪    | ৪৫০২    | ৮৫০০৮ | ১৭০৬৭৩৬১ | ৬৪                      | ৪৭৬    | ৪৩৯৭    | ৫৭৩৭১ | ২৯১৭২৮০ |





## ১০.২ বাংলাদেশ পল্লী উন্নয়ন বোর্ড (বিআরডিবি) এর সম্পদের বিবরণ

- (১) বোর্ডের সদর দপ্তর 'পল্লীভবন' ৫ কাওরান বাজার, ঢাকা, ০.৩৩ একর জমিতে (১০,৯৪৮ বর্গফুট) ১২ তলা ভিত্তি সম্বলিত ৭ তলা ভবন রয়েছে। ফ্লোর এরিয়া সর্বমোট ৭৬,৬৩৬ বর্গফুট;
- (২) উত্তরা মডেল টাউনে ১.৩৫ একর জায়গায় কর্মকর্তা/কর্মচারীদের জন্য ৬ তলা বিশিষ্ট ৮টি আবাসিক ভবনে ১৩৮টি ফ্ল্যাট;
- (৩) ফরিদপুর জেলা দপ্তরের নিজস্ব জায়গায় (০.১০ একর) অফিস ভবন;
- (৪) বগুড়া, পটুয়াখালী, কুমিল্লা ও সিরাজগঞ্জ জেলা দপ্তরসমূহ নিজস্ব ভবনে অবস্থিত;
- (৫) রাজশাহী জেলায় ০.৩৫ একর নিজস্ব জমির উপর ৩ তলা বিশিষ্ট অফিস ভবন;
- (৬) টাংগাইল মহিলা প্রশিক্ষণ কেন্দ্রের (বর্তমানে এলএমটিসি) ৩.১৬৮ একর জায়গায় একটি প্রশিক্ষণ ভবন, একটি হোস্টেল ভবন ও একটি অফিস ভবন;
- (৭) খাদিমনগর সিলেটে বাংলাদেশ পল্লী উন্নয়ন প্রশিক্ষণ ইনস্টিটিউট অবস্থিত। ১২.৫০ একর জমির উপর আন্তর্জাতিক মানের এই প্রশিক্ষণ কেন্দ্রটি নির্মিত। প্রশিক্ষণ কেন্দ্রে একটি প্রশাসনিক কাম একাডেমী ভবন, একটি মহিলা হোস্টেলসহ ৪টি পূর্ণাঙ্গ সুসজ্জিত হোস্টেল, ১টি ৬০০ আসন বিশিষ্ট শীতাতপ নিয়ন্ত্রিত অডিটোরিয়াম, একটি ক্যাফেটেরিয়া, ৪টি প্রশিক্ষণ কক্ষ, ৪টি সিভিকিট কক্ষ, ৩টি অফিসার্স কোয়ার্টার ও ৩টি স্টাফ কোয়ার্টার রয়েছে;
- (৮) নোয়াখালী পল্লী উন্নয়ন প্রশিক্ষণ কেন্দ্রের ০.৮৭ একর জমির উপর প্রশিক্ষণ কক্ষ ২টি, হোস্টেল ২টি, অফিস ভবন ১টি, অডিটোরিয়াম ১টি ও ১টি ডাইনিং হল রয়েছে;
- (৯) নোয়াখালী জেলা দপ্তরের জমির পরিমাণ ১.৬৮ একর। উক্ত জমির উপর অফিস ভবন নির্মিত হয়েছে;
- (১০) উপজেলা পর্যায়ে পল্লী ভবন (৪/৫টি কক্ষ বিশিষ্ট) ৩৮৩টি, তন্মধ্যে ৯২টি দ্বিতল ভবন রয়েছে;
- (১১) ইউবিসিসিএ ভবন ১৬টি, জোড়াবাড়ী ৩৫০টি, ইউটিডিসি ভবন ৫২টি, উপজেলা প্রশিক্ষণ ইউনিট (ইউটিইউ ভবন) ২৩টি, উপজেলা ওয়ার্কশপ (মেকানিক প্রশিক্ষণ কেন্দ্র) ১১টি;
- (১২) গুদাম মোট (৩৩,০০০ মেট্রিক টন ধারণ ক্ষমতাসম্পন্ন) ১৬৮টি;
- (১৩) গোপালগঞ্জ জেলার কোটালীপাড়ায় বঙ্গবন্ধু দারিদ্র্য বিমোচন প্রশিক্ষণ কমপ্লেক্সটি ১০.১৪ একর জায়গার উপর অবস্থিত। এ কেন্দ্রের স্থাপনার মধ্যে রয়েছে ১টি প্রশাসনিক ভবন, ১টি ফ্যাকাণ্ডি ভবন, মহিলা ও পুরুষদের জন্য পৃথক ২টি হোস্টেল ও ১টি রেষ্ট হাউজ;
- (১৪) ২.৮৭ একর জমির উপর নির্মিত ভোলা জেলা দপ্তর অবস্থিত। এখানে ৩ তলা বিশিষ্ট অফিস বিল্ডিং, ২ তলা বিশিষ্ট ১টি বাংলো, কর্মকর্তা/কর্মচারীদের বাসভবন ৮টি ও ১টি ডরমেটরী রয়েছে।



## ১০.০৩ বাংলাদেশ পল্লী উন্নয়ন বোর্ড কর্তৃক বাস্তবায়িত এডিপিভুক্ত সমাপ্ত প্রকল্পের তালিকা

(জুন, ২০১২ পর্যন্ত)

| ক্র:নং | প্রকল্পের নাম   | বাস্তবায়নকাল                               | প্রকল্পের প্রাক্কলিত ব্যয় ও উৎস (লক্ষ টাকা) | অবস্থান   |
|--------|---|---|--|---|
| ১      | আইআরডিপি মূল প্রকল্প (প্রাথমিক পর্যায়)   | জুলাই ১৯৭০ হতে<br>জুন ১৯৭৩ পর্যন্ত          | ২১৭.৯৫<br>জিওইপি/জিওবি                       | ২৩ থানা   |
| ২      | আইআরডিপি মূল প্রকল্প (প্রথম পর্যায়)  | জুলাই ১৯৭৩ হতে<br>জুন ১৯৭৮ পর্যন্ত          | ২৩৪৬.১২<br>জিওবি                             | ২৫০ থানা  |
| ৩      | আইআরডিপি মূল প্রকল্প (দ্বিতীয় পর্যায়)   | জুলাই ১৯৭৮ হতে<br>জুন ১৯৮০ পর্যন্ত          | ১২৭৭.৬৯<br>জিওবি                             | ৩০০ থানা  |
| ৪      | গ্রামীণ মহিলা সমবায়ের মাধ্যমে জনসংখ্যা পরিকল্পনা পাইলট প্রকল্প (প্রথম পর্যায়) | জুলাই ১৯৭৫ হতে<br>জুন ১৯৮০ পর্যন্ত          | ১৬৭.০০<br>সিডা/আইডিএ                         | ১৯ থানা   |
| ৫      | থানা ওয়ার্কশপ কাম কারিগরী প্রশিক্ষণ কেন্দ্র                                    | জুলাই ১৯৭৬ হতে<br>জুন ১৯৮০ পর্যন্ত          | ৪৩.০২<br>জিওবি                               | বৃহত্তর কুমিল্লা, রংপুর, নোয়াখালী, বরিশাল, কুষ্টিয়া, ময়মনসিংহ জেলার ৬টি থানা |
| ৬      | গুদাম নির্মাণ   | জুলাই ১৯৭৮ হতে<br>জুন ১৯৮০ পর্যন্ত          | ১৯২৩.২৪<br>জিওবি                             | ১৬টি বৃহত্তর জেলার ২৫টি থানা  |
| ৭      | বাংলাদেশ যুব সমবায় কর্মসূচি  | জুলাই ১৯৭৮ হতে<br>জুন ১৯৮০ পর্যন্ত          | ৮০.০০<br>জিওবি                               | ৬৫টি থানা   |
| ৮      | জাতীয় যুব সমবায় কমপেন্স (জুন ১৯৮২ হতে বিলুপ্ত)                                | জুলাই ১৯৮০ হতে<br>জুন ১৯৮৫ পর্যন্ত          | ১৪৯.৪৩<br>জিওবি                              | ৬৫টি থানা   |
| ৯      | থানা প্রশিক্ষণ ইউনিট  | জুলাই ১৯৭৫ হতে<br>জুন ১৯৮১ পর্যন্ত          | ১৬৮.০০<br>আইডিএ, জিওবি                       | ১০টি বৃহত্তর জেলার ১৫টি থানা  |
| ১০     | পল্লী উন্নয়ন-১ প্রকল্প   | জুলাই ১৯৭৬ হতে<br>জুন ১৯৮৪ পর্যন্ত          | ৩৭০৫.০০<br>আইডিএ                             | বৃহত্তর ময়মনসিংহের ৩টি ও বগুড়া জেলার ৪টি থানা (মোট ৭টি থানা)                  |
| ১১     | নোয়াখালী সমন্বিত পল্লী উন্নয়ন প্রকল্প (১ম পর্যায়)                            | জুলাই ১৯৭৮ হতে<br>জুন ১৯৮৪ পর্যন্ত          | ৩৩৩০.৭৯<br>ড্যানিডা                          | বৃহত্তর নোয়াখালী জেলার ৩টি থানা  |
| ১২     | সমন্বিত পল্লী উন্নয়ন কর্মসূচি (৩য় পর্যায়)                                    | জুলাই ১৯৮০ হতে<br>জুন ১৯৮৫ পর্যন্ত          | ৪৮০৩.৪৯<br>ইউকে/জিওবি                        | ৪৪৯টি থানা  |
| ১৩     | সিরাজগঞ্জ সমন্বিত পল্লী উন্নয়ন প্রকল্প   | জুলাই ১৯৭৭ হতে<br>জুন ১৯৮৫ পর্যন্ত          | ৭২৪৮.৭৩<br>এডিবি/ ইউএনডিপি/<br>ইউনিসেফ       | ৪টি থানা (সিরাজগঞ্জ সদর, উল্লাপাড়া, রায়গঞ্জ এবং কাজিপুর)                      |
| ১৪     | পল্লী উন্নয়ন প্রশিক্ষণ প্রতিষ্ঠান  | জুলাই ১৯৮০ হতে<br>জুন ১৯৮৫ পর্যন্ত          | ১৬০.০৪<br>জিওবি                              | খাদিমনগর, সিলেট   |
| ১৫     | গ্রামীণ মহিলা সমবায়ের মাধ্যমে জনসংখ্যা নিয়ন্ত্রণ প্রকল্প (দ্বিতীয় পর্যায়)   | জুলাই ১৯৮০ হতে<br>জুন ১৯৮৫ পর্যন্ত          | ২১৭.৫২<br>সিডা/আইডিএ                         | ৪০টি থানা   |
| ১৬     | দক্ষিণ-পশ্চিম পল্লী উন্নয়ন প্রকল্প   | জানুয়ারী ১৯৮২ হতে<br>ডিসেম্বর ১৯৮৯ পর্যন্ত | ৬৪২.৩৬<br>ইইডিএ, ইফাদ                        | ৪৫টি থানা (বৃহত্তর ফরিদপুর ও যশোর জেলা)   |
| ১৭     | ঋণের মাধ্যমে সার বিতরণ প্রকল্প  | জুলাই ১৯৭৯ হতে<br>জুন ১৯৮৭ পর্যন্ত          | ৪০৩.৮০<br>ফাও                                | ১৮টি জেলার ২২টি থানা  |
| ১৮     | হস্তচালিত নলকূপ   | জুলাই ১৯৮১ হতে<br>জুন ১৯৮৭ পর্যন্ত          | ৪৭৩৭.৩৩<br>আইডিএ                             | ৪৪৯ টি উপজেলা   |



| ক্র:নং | প্রকল্পের নাম   | বাস্তবায়নকাল                       | প্রকল্পের প্রাক্কলিত ব্যয় ও উৎস (লক্ষ টাকা) | অবস্থান  |
|--------|---|-------------------------------------|--|--|
| ১৯     | পল্লী উন্নয়ন-২ প্রকল্প   | জুলাই ১৯৮৩ হতে<br>জুন ১৯৯০ পর্যন্ত  | ১১৬৮৮.৩৩<br>আইডিএ/সিডা/ইউএন<br>ডিপি/ওডিএ     | বৃহত্তর ১৩ জেলা (দিনাজপুর,<br>রংপুর, বগুড়া, খুলনা,<br>বরিশাল, পটুয়াখালী,<br>টাংগাইল, জামালপুর, কুমিল্লা,<br>সিলেট, ঢাকা, ময়মনসিংহ ও<br>চট্টগ্রাম) |
| ২০     | গভীর নলকূপ-২ প্রকল্প  | জুলাই ১৯৮৩ হতে<br>জুন ১৯৯২ পর্যন্ত  | ১৪৭৬.৫৭<br>ওডিএ/আইডিএ                        | বৃহত্তর ঢাকা, কুমিল্লা ও<br>ময়মনসিংহ জেলার ৬০ থানা  |
| ২১     | জনসংখ্যা নিয়ন্ত্রণ মূলক<br>শিক্ষায় উদ্বুদ্ধকরণে পল্লী<br>উন্নয়ন ও সমবায়ের ব্যবহার             | জুলাই ১৯৮৫ হতে<br>জুন ১৯৯০ পর্যন্ত  | ১৬৯.৪৪<br>আইএলও                              | ১৭ জেলার ৭৬টি থানা   |
| ২২     | ভোলা সেচ প্রকল্প  | জুলাই ১৯৮৫ হতে<br>জুন ১৯৯২ পর্যন্ত  | ৪৭৫.৩০<br>এডিবি, ইইসি                        | ভোলা জেলার সদর<br>উপজেলা, বোরহানউদ্দিন<br>ও লালমোহন উপজেলা   |
| ২৩     | দ্বিতীয় নলকূপ প্রকল্প  | জুলাই ১৯৮৩ হতে<br>জুন ১৯৯০ পর্যন্ত  | ১৫৪.০৬<br>এডিবি                              | বৃহত্তর জামালপুর এবং<br>টাংগাইল জেলার ২৫টি থানা  |
| ২৪     | টাংগাইল পল্লী উন্নয়ন প্রকল্প   | জুলাই ১৯৯০ হতে<br>জুন ১৯৯৩ পর্যন্ত  | ১৮৬৪.০০<br>জিটিজেড (জার্মানি)                | টাংগাইল জেলার ৪ থানা<br>(মধুপুর, ঘাটাইল, বাসাইল<br>ও সখীপুর)   |
| ২৫     | উত্তর-পশ্চিম পল্লী উন্নয়ন<br>প্রকল্প   | জুলাই ১৯৮৩ হতে<br>জুন ১৯৯১ পর্যন্ত  | ৩১৭৪.৭৮<br>এডিবি/ইফাদ                        | বৃহত্তর রাজশাহী, পাবনা<br>এবং কুষ্টিয়া জেলার ৫২টি<br>থানা   |
| ২৬     | নোয়াখালী পল্লীউন্নয়ন প্রকল্প<br>(২য় পর্যায়)   | জুলাই ১৯৮৪ হতে<br>জুন ১৯৯০ পর্যন্ত  | ১০৫৯৫.৫৬<br>ড্যানিডা                         | বৃহত্তর নোয়াখালী জেলার<br>১৬টি থানা   |
| ২৭     | গ্রামীণ মহিলা সমবায়ের<br>মাধ্যমে জনসংখ্যা পরিকল্পনা<br>জোরদারকরণ প্রকল্প<br>(৩য় পর্যায়)        | জুলাই ১৯৮৫ হতে<br>জুন ১৯৯০ পর্যন্ত  | ১৪২৪.২১<br>সিডা                              | ১০০ থানা   |
| ২৮     | আরডি-৯ প্রকল্প  | জুলাই ১৯৮৯ হতে<br>জুন ১৯৯৯ পর্যন্ত  | ৬৮৬৮.৬৫<br>ইইসি/নোদারল্যান্ড                 | বৃহত্তর রংপুর জেলার ২০ থানা  |
| ২৯     | ব্যবস্থাপনা প্রশিক্ষণ উন্নয়ন<br>প্রকল্প  | জুলাই ১৯৮৮ হতে<br>জুন, ১৯৯০ পর্যন্ত | ১৫৮.১২<br>ওডিএ                               | সদর কার্যালয়  |
| ৩০     | পল্লী উন্নয়ন-৫<br>(উৎপাদন ও কর্মসংস্থান<br>প্রকল্প- ১ম পর্যায়)                                  | জুলাই ১৯৮৬ হতে<br>জুন ১৯৯০ পর্যন্ত  | ১৪৭৬.৪৩<br>সিডা/নোরাড                        | ফরিদপুর, মাদারীপুর ও কুড়িগ্রাম<br>জেলার সকল উপজেলা  |
| ৩১     | সমবায়ের মাধ্যমে পল্লীর<br>গ্রামীণ মহিলা ও শিশুদের<br>সম্বিত উন্নয়ন প্রকল্প                      | জুলাই ১৯৮৫ হতে<br>জুন ১৯৯৩ পর্যন্ত  | ২৬৫৯.০৪<br>ইউনিসেফ/জিওবি                     | বৃহত্তর ঢাকা জেলার ২০টি থানা   |
| ৩২     | ঘূর্ণিদুর্গত এলাকায় সমবায়ীদের<br>মাঝে কৃষি যন্ত্রপাতি সরবরাহের<br>মাধ্যমে উৎপাদন বৃদ্ধি প্রকল্প | জুলাই ১৯৯২ হতে<br>জুন ১৯৯৪ পর্যন্ত  | ১০৯৯.৭৫<br>জাপান/জিওবি                       | ৯৪টি থানা  |



| ক্র:নং | প্রকল্পের নাম  | বাস্তবায়নকাল                                  | প্রকল্পের প্রাক্কলিত ব্যয় ও উৎস (লক্ষ টাকা) | অবস্থান  |
|--------|--|--|--|--|
| ৩৩     | আরডি-৫ (২য় পর্যায়)   | জুলাই ১৯৯০ হতে<br>জুন ১৯৯৬ পর্যন্ত             | ৪০৮৪.২৯<br>সিডা/নোরাড                        | রাজবাড়ী, গোপালগঞ্জ,<br>শরিয়তপুর, ফরিদপুর ও<br>মাদারীপুর জেলার সকল<br>উপজেলা                  |
| ৩৪     | বিআরডিবি'র পল্লী দরিদ্র<br>কর্মসূচির জন্য প্রাতিষ্ঠানিক<br>সহায়তা প্রকল্প (টাক্স ফোর্স) | জানুয়ারী ১৯৯৪ হতে<br>জুন ১৯৯৬ পর্যন্ত         | ২৮৯.৩৮<br>সিডা/এডিবি                         | সদর দপ্তর  |
| ৩৫     | গ্রামীণ মহিলা সমবায়ের<br>মাধ্যমে জনসংখ্যা পরিকল্পনা<br>জোরদারকরণ (৪র্থ পর্যায়)         | জুলাই ১৯৯০ হতে<br>জুন ১৯৯৬ পর্যন্ত             | ২২৯৯.৭৯<br>সিডা/ওয়ার্ল্ড ব্যাংক             | ১০০ থানা   |
| ৩৬     | সমবায় ভিত্তিক যান্ত্রিক<br>চাষাবাদ প্রকল্প  | জানুয়ারী ১৯৯২<br>হতে<br>জুন ১৯৯৬ পর্যন্ত      | ৩২৪.৬০<br>জিওবি                              | ৫ থানা   |
| ৩৭     | পল্লী উন্নয়ন প্রকল্প-১২   | জুলাই ১৯৮৮ হতে<br>জুন ১৯৯৬ পর্যন্ত             | ৮৭৮৭.৯১<br>সিডা                              | ১৩১টি থানা   |
| ৩৮     | দ্বিতীয় ভোলা সেচ প্রকল্প  | জুলাই ১৯৯২ হতে<br>জুন ১৯৯৮ পর্যন্ত             | ৭০৪.৮০<br>এডিবি                              | ভোলা জেলার সদর<br>উপজেলা, বোরহানউদ্দিন,<br>লালমোহন, চরফ্যাশন,<br>দৌলতখান ও তজুমদ্দীন<br>উপজেলা |
| ৩৯     | ভোলা যান্ত্রিক সেচ প্রকল্প   | জুলাই ১৯৮৯ হতে<br>জুন ১৯৯০ পর্যন্ত             | ১৬.২৫<br>একজন ডাচ<br>নাগরিক                  | ভোলা সদর উপজেলার<br>৩টি ইউনিয়ন  |
| ৪০     | টাংগাইল জেলার সমবায়ের<br>মাধ্যমে কৃষি ও সেচ<br>কার্যক্রম সম্প্রসারণ ও<br>জোরদারকরণ      | জুলাই ১৯৯৪ হতে<br>জুন ১৯৯৯ পর্যন্ত             | ২১৮.০০<br>জিওবি                              | টাংগাইল জেলার ১১টি থানা  |
| ৪১     | সরিষাবাড়ী পল্লী উন্নয়ন<br>প্রকল্প  | জানুয়ারী ১৯৯৬ হতে<br>ডিসেম্বর ১৯৯৮<br>পর্যন্ত | ৯০.৩৩<br>জিওবি                               | জামালপুর জেলার<br>সরিষাবাড়ী থানা  |
| ৪২     | পল্লী দরিদ্র সমবায় প্রকল্প<br>(সংশোধিত)   | জানুয়ারী ১৯৯৩ হতে<br>ডিসেম্বর ১৯৯৮<br>পর্যন্ত | ৫৯৭৪.৪০<br>এডিবি                             | বৃহত্তর রাজশাহী, পাবনা,<br>কুষ্টিয়া এবং যশোর জেলার<br>৮২টি থানা                               |
| ৪৩     | আদর্শ পল্লী উন্নয়ন প্রকল্প  | জুলাই ১৯৯০ হতে<br>জুন ২০০০ পর্যন্ত             | ১৯৭৬.৯৫<br>জাইকা                             | কুমিলা জেলার ২টি থানা  |
| ৪৪     | বৃহত্তর নোয়াখালী পল্লী দরিদ্র<br>সমবায় সহায়তা প্রকল্প                                 | জানুয়ারী ১৯৯৫ হতে<br>জুন ২০০০ পর্যন্ত         | ২৫০০.০০<br>জিওবি                             | বৃহত্তর নোয়াখালী জেলার<br>১৬টি থানা   |





| ক্র:নং | প্রকল্পের নাম  | বাস্তবায়নকাল                        | প্রকল্পের প্রাক্কলিত ব্যয় ও উৎস (লক্ষ টাকা) | অবস্থান   |
|--------|--|--------------------------------------|--|---|
| ৪৫     | পল্লী বিত্তহীন কর্মসূচি  | জুলাই ১৯৯৬ হতে এপ্রিল ২০০০ পর্যন্ত   | ১১৮৫০.০০<br>ক্যানাডিয়ান সিডা/জিওবি          | ১৩৯টি থানা  |
| ৪৬     | জনসংখ্যা নিয়ন্ত্রণমূলক শিক্ষা উদ্বুদ্ধকরণে পল্লী উন্নয়ন ও সমবায়ের ব্যবহার (২য় পর্যায়)                           | জুলাই ১৯৯১ হতে জুন ১৯৯৮ পর্যন্ত      | ১৬৯.৪৪<br>আইএলও                              | বৃহত্তর বগুড়া, কুমিল্লা ও সিলেট জেলার ৩০টি থানা                |
| ৪৭     | পল্লী সমবায়ের মাধ্যমে পরিবার কল্যাণ শিক্ষা ও উদ্বুদ্ধকরণ এবং পরিবার পরিকল্পনা সেবা প্রদান প্রকল্প (৩য় পর্যায়)     | জুলাই ১৯৯৮ হতে ডিসেম্বর ২০০২ পর্যন্ত | ২৬০.৫০<br>ইউএনএফপিএ                          | ২৯৯টি থানা  |
| ৪৮     | কুড়িগ্রাম দারিদ্র্য বিমোচন কর্মসূচি   | জুলাই ১৯৯৭ হতে ডিসেম্বর ২০০০ পর্যন্ত | ৮৬৫.০০<br>জিওবি/নোরাদ                        | কুড়িগ্রাম জেলার ৯টি থানা                                       |
| ৪৯     | বিআরডিবি প্রাতিষ্ঠানিক সহায়তা প্রকল্প (২য় পর্যায়)   | জুলাই ১৯৯৮ হতে জুন ২০০০ পর্যন্ত      | ৮৩০.০০<br>সিডা                               | জাতীয় প্রকল্প  |
| ৫০     | বঙ্গবন্ধু দারিদ্র্য বিমোচন প্রশিক্ষণ কমপ্লেক্স (ভৌত অবকাঠামো নির্মাণ)  | জুলাই ১৯৯৭ হতে জুন ২০০০ পর্যন্ত      | ১৬৯২.০৭<br>জিওবি                             | গোপালগঞ্জ জেলার কোটালিপাড়া থানা;                               |
| ৫১     | দারিদ্র্য বিমোচনে স্থানীয় জনগণের অংশগ্রহণের মাধ্যমে প্রকল্প প্রণয়ন ও বাস্তবায়নের ক্ষমতা বৃদ্ধিকরণ প্রকল্প (সিলেট) | এপ্রিল ১৯৯৭ হতে মার্চ ২০০০ পর্যন্ত   | ৭৬৬.৬৮<br>জিওবি/ইউএনডিপি                     | সুনামগঞ্জ জেলার দিরাই উপজেলা ও সিলেট জেলার জৈন্তাপুর উপজেলা     |
| ৫২     | স্থানীয় পর্যায়ে অংশগ্রহণধর্মী পরিকল্পনা প্রণয়ন ও দারিদ্র্য দূরীকরণে কর্মক্ষমতা সৃষ্টি                             | এপ্রিল ১৯৯৭ হতে মার্চ ২০০২ পর্যন্ত   | ৭২.৭২<br>জিওবি/ইউএনডিপি                      | পটুয়াখালী জেলার কলাপাড়া, গলাচিপা (পটুয়াখালী) ও দশমিনা উপজেলা |
| ৫৩     | সামাজিক ক্ষমতায়ন প্রকল্প- ২   | এপ্রিল ১৯৯৭ হতে মার্চ ২০০২ পর্যন্ত   | ৩৪৭.০০<br>ইউএনডিপি                           | রাজশাহী জেলার তানোর, বাগমারা, ফরিদপুর সদর, গাইবান্ধা সদর        |
| ৫৪     | বিআরডিটিআই ভৌত অবকাঠামো ও প্রশিক্ষণ সুবিধাদী সম্প্রসারণ প্রকল্প  | জুলাই ২০০০ হতে জুন ২০০৪ পর্যন্ত      | ৫৬১.৬৭<br>জিওবি                              | খাদিমনগর, সিলেট   |
| ৫৫     | অংশীদারিত্বমূলক পল্লী উন্নয়ন প্রকল্প  | এপ্রিল ২০০০ হতে জুন ২০০৪ পর্যন্ত     | ৯৩৯.৮৭<br>জিওবি/জাইকা                        | টাংগাইল জেলার কালিহাতী উপজেলার ৪টি ইউনিয়ন                      |
| ৫৬     | বঙ্গবন্ধু দারিদ্র্য বিমোচন প্রশিক্ষণ কমপ্লেক্স (পরিচালনা পর্যায়)  | জুলাই ২০০০ হতে জুন ২০০৫ পর্যন্ত      | ৯৩৩.০০<br>জিওবি                              | গোপালগঞ্জ জেলার কোটালীপাড়া                                     |



| ক্র:নং | প্রকল্পের নাম   | বাস্তবায়নকাল                                     | প্রকল্পের প্রাক্কলিত ব্যয় ও উৎস (লক্ষ টাকা) | অবস্থান  |
|--------|---|---|--|--|
| ৫৭     | পল্লী দারিদ্র্য বিমোচন কর্মসূচি (১ম পর্যায়)  | জুলাই ১৯৯৩ হতে<br>জুন ১৯৯৮ পর্যন্ত                | ৬৬৫৫.০৭<br>জিওবি                             | ২৩টি জেলার ১৪৫টি<br>উপজেলা   |
| ৫৮     | সামাজিক ক্ষমতায়ন-২<br>প্রকল্প (সংশোধিত)<br>(কনসলিডেশন ফেজ)   | এপ্রিল ২০০২ হতে<br>জুন ২০০৪ পর্যন্ত               | ৭৫৪.০০<br>জিওবি/ইউএনডিপি                     | পটুয়াখালী, সিলেট,<br>রাজশাহী, সিরাজগঞ্জ, গাইবান্ধা<br>ও সুনামগঞ্জ জেলা  |
| ৫৯     | আর্সেনিক মিটিগেশন<br>কার্যক্রম ফর পিইপি<br>মেম্বারস   | জুলাই ২০০৩ হতে<br>জুন ২০০৪ পর্যন্ত                | ৯৯.৫০<br>সিডা                                | বৃহত্তর ফরিদপুর জেলা   |
| ৬০     | গ্রামীণ মহিলাদের জন্য<br>উৎপাদনমুখী কর্মসংস্থান ও<br>উন্নয়ন কর্মসূচি                                 | জানুয়ারি ২০০৪<br>হতে<br>ডিসেম্বর ২০০৪<br>পর্যন্ত | ২৯.১০<br>জিওবি/<br>এএআরডিও                   | নরসিংদী জেলার শিবপুর<br>মুন্সীগঞ্জ জেলার টংগীবাড়ী<br>ও বগুড়া জেলার গাবতলী<br>উপজেলা  |
| ৬১     | অংশীদারিত্বমূলক লিংক<br>মডেল<br>গ্রাম উন্নয়ন প্রকল্প   | জুলাই ২০০৪ হতে<br>জুন ২০০৫ পর্যন্ত                | ৬৪.৭৯<br>জিওবি/জাইকা                         | টাংগাইল জেলার কালিহাতী<br>উপজেলার ৪টি ইউপি,<br>কুমিল্লা জেলায় তিতাস<br>উপজেলায় ১টি ইউপি ও<br>মেহেরপুর জেলার সদর<br>উপজেলায় ১টি ইউপি |
| ৬২     | পল্লী দারিদ্র্য বিমোচন<br>কর্মসূচি (২য় পর্যায়)  | জুলাই ১৯৯৮ হতে<br>জুন ২০০৫ পর্যন্ত                | ১৭০৬৬.০০<br>জিওবি                            | ২২টি জেলার ১২৩টি<br>উপজেলা   |
| ৬৩     | এ্যাডভোকেসী অন<br>রিপ্রডাকটিভ হেলথ এন্ড<br>জেডার ইস্যুজ থ্রো রুরাল<br>কোঅপারেটিভস                     | জানুয়ারি ২০০৩<br>হতে<br>ডিসেম্বর ২০০৫<br>পর্যন্ত | ১৯৫.৫০<br>ইউএনএফপিএ                          | ৫৯ জেলার ২৯৯টি<br>উপজেলা   |
| ৬৪     | দরিদ্র মহিলাদের<br>আত্মকর্মসংস্থান প্রকল্প<br>(দমাআক)   | জুলাই ১৯৯৮ হতে<br>জুন ২০০৩ পর্যন্ত                | ১০০০.০০<br>এডিবি/জিওবি                       | বৃহত্তর যশোর জেলার<br>২১টি উপজেলা  |
| ৬৫     | পল্লী জীবিকায়ন প্রকল্প<br>(পজীপ)   | জুলাই ১৯৯৮ হতে<br>জুন ২০০৭ পর্যন্ত                | ৩৪৫০০.০০<br>এডিবি/জিওবি                      | উপজেলা ১৫২<br>জেলা-২৩  |
| ৬৬     | আরডি-৫ উৎপাদনমুখী<br>কর্মসংস্থান কর্মসূচি<br>(৩য় পর্যায়)  | জুলাই ১৯৯৬ হতে<br>জুন ২০০৩ পর্যন্ত                | ৯০৪১.৭৮<br>সিডা                              | বৃহত্তর ফরিদপুর জেলার<br>২৭ উপজেলা   |
| ৬৭     | পল্লী প্রগতি প্রকল্প  | জুলাই ২০০০ হতে<br>জুন ২০০৮ পর্যন্ত                | ১৪৯৬৬.৭৮<br>জিওবি                            | ৪৭৬ উপজেলার নির্বাচিত<br>৪৭৭ ইউপি  |
| ৬৮     | দারিদ্র্য বিমোচনের লক্ষ্য<br>অপ্রধান শস্য উৎপাদন,<br>সংরক্ষণ, প্রক্রিয়াকরণ ও<br>বাজারজাতকরণ কর্মসূচি | জুলাই ২০০৫ হতে<br>জুন ২০০৯ পর্যন্ত                | ১৯৮২.৩৪<br>জিওবি                             | ২৬ জেলা<br>২০৪টি উপজেলা  |
| ৬৯     | দরিদ্র মহিলাদের<br>উৎপাদনমুখী কর্মসংস্থান ও<br>সচেতনতা বৃদ্ধি কর্মসূচি                                | জুলাই ২০০৭ হতে<br>জুন ২০১০ পর্যন্ত                | ২৮.০০ এএআরডিও                                | ৪ জেলা<br>৪টি উপজেলা   |



## ১০.০৪ বিআরডিবি'র সদর দপ্তর ও জেলা দপ্তরের কর্মকর্তাগণের টেলিফোন ও ফ্যাক্স নম্বর

(ক) সদর দপ্তর, ঢাকা :

| ক্রঃ নং                   | কর্মকর্তার নাম              | পদবী                                  | জেলা | দাপ্তরিক ফোন নং | মোবাইল নম্বর | ই-মেইল                  |
|---------------------------|-----------------------------|---------------------------------------|------|-----------------|--------------|-------------------------|
| <b>মহাপরিচালকের দপ্তর</b> |                             |                                       |      |                 |              |                         |
| ১                         | জনাব মোঃ আব্দুল জলিল মিয়া  | মহাপরিচালক                            | ঢাকা | ১০১             | ০১৯৩৮-৮৭৯০২১ | dg@brdb.gov.bd          |
| ২                         | জনাব মোঃ সাদেকুর রহমান      | সহকারী পরিচালক, ডিজি দপ্তর            | ঢাকা | ১০২             | ০১৭১১-৪৪৩৮৩২ | psdg@brdb.gov.bd        |
| ৩                         | জনাব এ কে এম ওয়াহিদ উদ্দিন | উপপরিচালক (জনসংযোগ)                   | ঢাকা | ১০৩             | ০১৭১৮-৫৪১৮০৪ | ddprc@brdb.gov.bd       |
| ৪                         | জনাব মোঃ আলাউদ্দিন সরকার    | উপ প্রকল্প পরিচালক (জনসংযোগ)          | ঢাকা | ১৪৫             | ০১৭১৬-৪৫৭৮৮১ | adprc@brdb.gov.bd       |
| <b>প্রশাসন বিভাগ</b>      |                             |                                       |      |                 |              |                         |
| ৫                         | জনাব মোঃ তাজুল ইসলাম        | পরিচালক (প্রশাসন)                     | ঢাকা | ১০৪             | ০১৫৫৬-৩৫৩৫১৫ | dradm@brdb.gov.bd       |
| ৬                         | জনাব মোঃ মোবারক আলী         | যুগ্ম পরিচালক (প্রশাসন)               | ঢাকা | ১১৩             | ০১৭১৪-০৫১৩৮২ | jdadm@brdb.gov.bd       |
| ৭                         | জনাব মোঃ শাহজাহান           | উপপরিচালক (প্রশাসন)                   | ঢাকা | ১১৪             | ০১৭১২-১৬৫৯৯৩ | ddadm@brdb.gov.bd       |
| ৮                         | এ কে এম নাজরুল ইসলাম        | উপপরিচালক (প্রশাসন)                   | ঢাকা | ১০৭             | ০১৭১৫-২২১৮০৬ | ddadm2@brdb.gov.bd      |
| ৯                         | জনাব এম এম হাবিবুল্লাহ      | সহকারী পরিচালক (প্রশাসন)              | ঢাকা | ১২১             | ০১৯১৭-২৬৫৩৫৪ | adpension1@brdb.gov.bd  |
| ১০                        | জনাব আক্কাছ আলী             | সহকারী পরিচালক (প্রশাসন)              | ঢাকা | ১২০             | ০১৯১৬-২৯৫৩৯০ | adpension3@brdb.gov.bd  |
| ১১                        | জনাব আরিফুল হক              | সহকারী পরিচালক (পাসেনেল)              | ঢাকা | ১২১             | ০১৯১৯-৪১২৯৫১ | adpension2@brdb.gov.bd  |
| ১২                        | জনাব মোঃ আব্দুল মান্নান     | সহকারী পরিচালক (পেনশন)                | ঢাকা | ১১৬             | ০১৫৫২-৩৯২৬২৬ | adpension@brdb.gov.bd   |
| ১৩                        | মোহাম্মদ আতিকুর রহমান       | সহকারী পরিচালক (সাধাঃ পরিচর্যা)       | ঢাকা | ১০৬             | ০১৭১৭-৩৫২৫১৭ | adcomserv@brdb.gov.bd   |
| <b>অর্থ বিভাগ</b>         |                             |                                       |      |                 |              |                         |
| ১৪                        | জনাব তৌহিদ উদ্দিন আহমেদ     | পরিচালক (অর্থ)                        | ঢাকা | ১২৪             | ০১৮১৭-৫২৯৮৬৩ | drfinance@brdb.gov.bd   |
| ১৫                        | জনাব মোঃ সামজুজ্জামান       | যুগ্ম পরিচালক (অর্থ ও হিসাব)          | ঢাকা | ১২৫             | ০১৫৫৮-৩৮৭৫১৮ | jdfinance@brdb.gov.bd   |
| ১৬                        | জনাব মোঃ নূরুল ইসলাম খান    | যুগ্ম পরিচালক (নিরীক্ষা ও পরিদর্শন)   | ঢাকা | ১৫২             | ০১৭১৬-৫৪০৩৩৬ | jdaudit@brdb.gov.bd     |
| ১৭                        | জনাব কাজী মশিউর রহমান       | উপপরিচালক (হিসাব)                     | ঢাকা | ১২৭             | ০১৯১২-৯৮৪০২৯ | ddaccts@brdb.gov.bd     |
| ১৮                        | জনাব আবদুল হামিদ সরকার      | উপপরিচালক (বাজেট)                     | ঢাকা | ১২৮             | ০১৭১৮-১৪৩৭৯৬ | ddbudget@brdb.gov.bd    |
| ১৯                        | জনাব এ কে এম শহীদুল হক      | উপপরিচালক (নিরীক্ষা)                  | ঢাকা | ১৫৯             | ০১৮১৪-৮৪৫৮০৮ | ddaudit@brdb.gov.bd     |
| ২০                        | জনাব চৌধুরী আমিনুল হক       | উপপরিচালক (পরিদর্শন)                  | ঢাকা | ১৫৮             | ০১৭১৮-৭৩৩৪৩৯ | ddinspect@brdb.gov.bd   |
| ২১                        | জনাব মোঃ এনামুল হক          | সহকারী পরিচালক (হিসাব)                | ঢাকা | ১৩২             | ০১৭৪৪-৩৭৬৬৫৯ | adaccts1@brdb.gov.bd    |
| ২২                        | জনাব মোঃ জয়নাল আবেদীন      | সহকারী পরিচালক (হিসাব)                | ঢাকা | ১৬৯             | ০১৭১৬-৫১৫৫৩৪ | adaccts2@brdb.gov.bd    |
| ২৩                        | জনাব মোঃ আজিজুর রহমান       | সহকারী পরিচালক (অর্থ)                 | ঢাকা | ১১৯             | ০১৯১৪-২৫৮০৬৯ | adfinance@brdb.gov.bd   |
| ২৪                        | মোঃ রফুল আমিন               | সহকারী পরিচালক (পেনশন)                | ঢাকা | ১৩৪             | ০১৭১৪-৩৩২৮৯২ |                         |
| ২৫                        | জনাব এ এস এম সোলায়মান      | সহকারী পরিচালক (বাজেট)                | ঢাকা | ১৬৯             | ০১৭২৭-৭৯৬২৭২ | solaymanbrdb.@yahoo.com |
| ২৬                        | মোঃ শাহজাহান                | সহকারী পরিচালক (নিরীক্ষা)             | ঢাকা | ১৬৩             | ০১৭১৬-৪৮২১২৪ | adaudit1@brdb.gov.bd    |
| ২৭                        | শঙ্করী রাণী তালুকদার        | সহকারী পরিচালক (নিরীক্ষা)             | ঢাকা | ১৬৩             | ০১৭১২-৯৯৩৪৫৩ | adaudit2@brdb.gov.bd    |
| ২৮                        | বেগম নার্গিস সিদ্দিকা       | সহকারী পরিচালক (পরিদর্শন)             | ঢাকা | ১৬২             | ০১৮১৯-২২৭১৫৯ | adinspect1@brdb.gov.bd  |
| ২৯                        | জনাব মোঃ জাকির হোসেন        | সহকারী পরিচালক (পরিদর্শন)             | ঢাকা | ১৬২             | ০১৭১৭-৭০৪৪৭৫ | adinspect2@brdb.gov.bd  |
| <b>সরেজমিন বিভাগ</b>      |                             |                                       |      |                 |              |                         |
| ৩০                        | জনাব মোঃ সহিদুল ইসলাম খান   | পরিচালক (সরেজমিন)                     | ঢাকা | ১৫৭             | ০১৯১৬-৫০৭১২৭ | drfs@brdb.gov.bd        |
| ৩১                        | জনাব আকবর হোসেন             | যুগ্ম পরিচালক (সিসিএম)                | ঢাকা | ১৬৫             | ০১৭২০-৪১৮৯১৮ | jdccm@brdb.gov.bd       |
| ৩২                        | জনাব মোঃ আবুল কাশেম         | যুগ্ম পরিচালক (সম্প্রঃ ও বিঃ প্রকল্প) | ঢাকা | ১১৭             | ০১৭৭১-০২৮১৬১ | jdriig@brdb.gov.bd      |
| ৩৩                        | জনাব মোস্তফা কামাল পাশা     | উপপরিচালক (ঋণ)                        | ঢাকা | ১১৫             | ০১৭২৮-০৬৩৬৩০ | ddcredit@brdb.gov.bd    |
| ৩৪                        | গীতা রানী দেবী              | উপপরিচালক (সম্প্রসারণ)                | ঢাকা | ১৬৬             | ০১৭১৬-১৮৯৬৬৯ | ddextent@brdb.gov.bd    |
| ৩৫                        | জনাব মোঃ রফিকুল ইসলাম       | উপপরিচালক (বিশেষ প্রকল্প)             | ঢাকা | ১৩১             | ০১৯১২-২৯৪৮৭৫ | ddsproject@brdb.gov.bd  |
| ৩৬                        | জনাব মোঃ জাকারিয়া          | উপপরিচালক (সেচ)                       | ঢাকা | ১৬০             | ০১৭৪৮-৩৯০২১০ | ddriig@brdb.gov.bd      |
| ৩৭                        | জনাব মোঃ সাজেদুল ইসলাম      | উপপরিচালক (সমবায়)                    | ঢাকা | ১৬৮             | ০১৭১৬-৩৭২৪৯৭ | ddcoop@brdb.gov.bd      |
| ৩৮                        | জনাব মোঃ খুরশীদ আলম         | উপপরিচালক (মার্কেটিং)                 | ঢাকা | ১৩০             | ০১৭১৫-১৩০৪৫৭ | ddmarket@brdb.gov.bd    |
| ৩৯                        | জনাব মোঃ সহিদুর রহমান সুমন  | উপ প্রকল্প পরিচালক (মার্কেটিং শাখা)   | -    | -               | ০১৭১২-৯০০৬৩৭ | admarket@brdb.gov.bd    |
| ৪০                        | জনাব মোঃ রফিকুল ইসলাম       | উপ প্রকল্প পরিচালক (ঋণ শাখা)          | -    | -               | ০১৭২৬-০৬৩৫৭৩ | rafiqudamudya@gmail.com |
| ৪১                        | জনাব এবিএম মাহবুবুল হক ভূঞা | সহকারী পরিচালক (মার্কেটিং)            | -    | -               | ০১৮১৮-৪০৪৯৪৯ | admarket@brdb.gov.bd    |
| ৪২                        | রোকসানা পারভীন              | সহকারী পরিচালক (বিশেষ প্রকল্প)        | -    | -               | ০১৫৫৬-৫৭৯৪৪৫ | adsproject@brdb.gov.bd  |
| ৪৩                        | বেগম সেলিনা ওয়ালিউদ্দীন    | সহকারী পরিচালক (সম্প্রসারণ)           | -    | -               | ০১৭১৭-৩৩৯২৭৭ | adextent@brdb.gov.bd    |
| ৪৪                        | বেগম সৈয়দা লুৎফর নেহার     | সহকারী পরিচালক (সমবায়)               | -    | -               | ০১৭২১-৬৪৬৮৮৮ | adcoop@brdb.gov.bd      |
| ৪৫                        | জনাব মোঃ আমিনুর ইসলাম       | সহকারী পরিচালক (সমবায়)               | -    | -               | ০১৭৩৩-১৬১৯৫৭ |                         |
| ৪৬                        | জনাব মোঃ কামরুজ্জামান       | সহকারী পরিচালক (ঋণ)                   | -    | -               | ০১৭১৬-১৩৭১৬১ | adcredit@brdb.gov.bd    |
| ৪৭                        | জনাব মোঃ আব্দুল মালেক       | সহকারী পরিচালক (সেচ)                  | -    | ১৫৫             | ০১৫৫২-৩৫৪১৯৬ | adirriig@brdb.gov.bd    |



| ক্রঃ নং   | কর্মকর্তার নাম             | পদবী                           | জেলা    | দাপ্তরিক ফোন নং | মোবাইল নম্বর | ই-মেইল                  |
|---|----------------------------|--------------------------------|---------|-----------------|--------------|-------------------------|
| ৪৮  | বেগম ফাওজিয়া ইয়াসমিন     | সহকারী পরিচালক (এলএলপি)        | -       | -               | ০১৯১৮-১৩২৯৮৭ |                         |
| <b>মহিলা উন্নয়ন অনুবিভাগ</b>                       |                            |                                |         |                 |              |                         |
| ৪৯  | রত্না বণিক                 | যুগ্ম পরিচালক (মউ)             | ৮১৮০০১৬ | ১৪২             | ০১৭১৬-১৩৭৮৪৯ | jdwddev@brdb.gov.bd     |
| ৫০  | জনাব স্বপন কুমার নাথ       | উপপরিচালক (মউ)                 | ৮১৮০০২৭ | ১৩৮             | ০১৫৫৪-৩২০৮১৫ | ddwdevelop@brdb.gov.bd  |
| ৫১  | হোসনে আরা বেগম             | উপপরিচালক (মউ)                 | -       | -               | ০১৬৭২-৬১২০২০ |                         |
| ৫২  | কানিজ হাসিনা               | সহকারী পরিচালক (মউ)            | -       | -               | ০১৭১২-০৫৭২৮৬ | adwdevelop@brdb.gov.bd  |
| ৫৩  | ফাতেমা খাতুন               | সহকারী পরিচালক (মউ)            | -       | ১৪৭             | ০১৭৪৩-৬৩১৭১৬ |                         |
| ৫৪  | ইমামা চৌধুরী               | সহকারী পরিচালক (মউ)            | -       | -               | ০১৮১৮-৫৬১৫৮১ |                         |
| <b>পরিকল্পনা বিভাগ</b>                              |                            |                                |         |                 |              |                         |
| ৫৫  | জনাব মোঃ হোসেন আলী চৌধুরী  | পরিচালক (পরিকল্পনা)            | ৮১৮০০০৭ | ১৩৭             | ০১৭১৪-৩২১৫৬৯ | drplan@brdb.gov.bd      |
| ৫৬  | জনাব কাজী আলী হোসেন        | যুগ্ম পরিচালক (আরইএম)          | ৮১৮০০১৪ | ১৩৫             | ০১৯১৪-২০৬০০৫ | jdrem@brdb.gov.bd       |
| ৫৭  | এ কে এম নজরুল ইসলাম        | যুগ্মপরিচালক (নির্মাণ)         | ৮১৮০০১০ | ১৩৯             | ০১৭১৫-২২১৮০৬ | jdconst@brdb.gov.bd     |
| ৫৮  | জনাব মোঃ মনিরুজ্জামান      | উপপরিচালক (পরিকল্পনা)          | ৮১৮০০২০ | ১২৯             | ০১৭১১-১৮৯৫৮৯ | ddplanr@brdb.gov.bd     |
| ৫৯  | জনাব ফারুক আহমেদ           | উপপরিচালক (মনিটরিং)            | ৮১৮০০১৯ | ১৪১             | ০১৭১৫-৭৩২৯১০ | ddmonitor@brdb.gov.bd   |
| ৬০  | কামরুন নাহার               | উপপরিচালক (গবেষণা ও মূল্যায়ন) | ৮১৮৯৬৯৭ | ১৩৬             | ০১৫৫২-৩২৪৮৫৯ | ddevalu@brdb.gov.bd     |
| ৬১  | জনাব মোঃ আলমগীর নেওয়াজ    | উপপরিচালক (প্রোগ্রামিং)        | ৮১৮০০২৫ | ১৪৩             | ০১৭১২-১১২৯২৭ | ddprog@brdb.gov.bd      |
| ৬২  | জনাব মোঃ ফিরোজ ইমাম        | সহকারী পরিচালক (পরিকল্পনা)     | -       | -               | ০১৯৩৭-৪৮৬৪৩৪ | adplan@brdb.gov.bd      |
| ৬৩  | জনাব জিয়াউর রশীদ          | উপ প্রকল্প পরিচালক (মনিটরিং)   | -       | -               | ০১৭১২-২৪৪২০১ | sapnil2007@gmail.com    |
| ৬৪  | জনাব মোঃ নুরুজ্জামান       | সহকারী পরিচালক (মনিটরিং)       | -       | -               | ০১৭১৬-৭৪৫৫৭২ | admonitor@brdb.gov.bd   |
| ৬৫  | বেগম নাজনীন খানম           | সহকারী পরিচালক (মূল্যায়ন)     | -       | ১১৮             | ০১৯১৫-৮৪৩৬০৭ | adevalu@brdb.gov.bd     |
| ৬৬  | জনাব মোঃ ছরোয়ারুল আলম     | সহকারী পরিচালক (মূল্যায়ন)     | -       | -               | ০১৭১৬-৪৭৮২৬৪ |                         |
| ৬৭  | জনাব প্রদীপ কুমার মজুমদার  | লাইব্রেরিয়ান                  | -       | ১৪৮             | ০১৫৫৭-৩৮৭৬০৪ | librarian@brdb.gov.bd   |
| ৬৮  | বেগম সাহিদা হোসেন          | সহকারী পরিচালক (নির্মাণ)       | -       | -               | ০১৭১৬-৩৩০৮৬১ | adconst@brdb.gov.bd     |
| ৬৯  | জনাব মোঃ সাইদুর রহমান      | গবেষণা কর্মকর্তা               | -       | -               | ০১৭১১-৮১৯০৪৪ |                         |
| <b>প্রশিক্ষণ বিভাগ</b>                              |                            |                                |         |                 |              |                         |
| ৭০  | জনাব মোঃ আমিনুর রহমান খান  | পরিচালক (প্রশিক্ষণ)            | ৮১৮০০০৮ | ১৪৯             | ০১৭৩০-০৫৯৩৫৬ | drtraining@brdb.gov.bd  |
| ৭১  | জনাব মোঃ আবু সালেক         | উপপরিচালক (প্রশিক্ষণ)          | ৮১৮৯৫০৯ | ১৫০             | ০১৭১১-২২৯৯৭২ | ddtraining@brdb.gov.bd  |
| ৭২  | বেগম আফসানা হোসেন          | সহকারী পরিচালক (প্রশিক্ষণ)     | -       | -               | ০১৭১৪-৬৮৬৪৩৬ | adrtraining@brdb.gov.bd |
| ৭৩  | জনাব আফতাব আনোয়ার         | আর্টিস্ট                       | -       | -               | ০১৯২৭-৮৬৭৪৯৫ | artist@brdb.gov.bd      |
| <b>পল্লী প্রগতি প্রকল্প</b>                         |                            |                                |         |                 |              |                         |
| ৭৪  | জনাব চৌধুরী অমিনুল হক      | প্রকল্প পরিচালক                | ৮১৮০০৪৪ | ১২৬             | ০১৭১৮-৭৩৩৪৩৯ |                         |
| ৭৫  | শামিম মোঃ কামরুল হাসান     | প্রোগ্রামার                    | -       | -               | ০১৭১৫-৭৫৯৬১৬ | progiect@brdb.gov.bd    |
| <b>পল্লী জীবিকায়ন প্রকল্প- (২য় পর্যায়)</b>       |                            |                                |         |                 |              |                         |
| ৭৬  | জনাব মোঃ হোসেন আলী চৌধুরী  | প্রকল্প পরিচালক                | ৮১৮০০৩৭ | ১১২             | ০১৭১৪-৩২১৫৬৯ | pdrfp@brdb.gov.bd       |
| ৭৭  | জনাব ফরিদ উদ্দিন খান       | উপ প্রকল্প পরিচালক             | -       | ১২৩             | ০১৭১৬-৭৫৪৯৩০ |                         |
| ৭৮  | জনাব মোঃ আব্দুল হাকিম      | উপ প্রকল্প পরিচালক             | -       | -               | ০১৭১৬-৮৫৯২৮৩ |                         |
| ৭৯  | জনাব আবদুর রেজ্জাক মজুমদার | সহকারী পরিচালক                 | -       | -               | ০১৮১৬-৭৬১৪৭৬ |                         |
| ৮০  | রাবেয়া বেগম               | সহকারী পরিচালক                 | -       | -               | ০১৭২৬-৭২৭৪৩৮ |                         |
| <b>পল্লী জীবিকায়ন প্রকল্প (আঞ্চলিক অফিস), ঢাকা</b> |                            |                                |         |                 |              |                         |
| ৮১  | জনাব মোঃ নজরুল ইসলাম       | আঞ্চলিক পরিচালক                | ৮১৮০০৩৮ | ১৫৬             | ০১৭৭৪-৯৬৩৬২১ |                         |
| ৮২  | জনাব এ কে এম শফিকুল ইসলাম  | উপপরিচালক                      | -       | -               | ০১৭১৬-৭৯৫০০৩ |                         |
| <b>পল্লী দারিদ্র্য বিমোচন কর্মসূচি (পদাবিক)</b>     |                            |                                |         |                 |              |                         |
| ৮৩  | জনাব মোঃ আলী আশরাফ         | প্রকল্প পরিচালক                | ৮১৮০০৩৫ | ১০৫             | ০১৭১৬-৯৪০৯৯৬ | pdrpap@brdb.gov.bd      |
| ৮৪  | জনাব মোঃ রহমত উল্লাহ       | উপপরিচালক                      | -       | ১০৯             | ০১৫৫৮-৩৪৪১৩৮ |                         |
| ৮৫  | নুরুল্লাহ হার              | সহকারী পরিচালক                 | -       | -               | ০১৭২৭-৩৫২৬৯০ |                         |
| <b>অ-প্রধান শস্য উৎপাদন ও বাজারজাতকরণ প্রকল্পঃ</b>  |                            |                                |         |                 |              |                         |
| ৮৬  | জনাব গিয়াস উদ্দিন আহমেদ   | প্রকল্প পরিচালক                | ৮১৮০০৪৬ | ১১০             | ০১৭১০-৯৫৭০০৯ |                         |
| ৮৭  | জনাব মোঃ হাবিবুল্লাহ       | সহকারী পরিচালক                 | -       | -               | ০১৭৪৩-৯৪৬৭৫৫ |                         |
| ৮৮  | শামিমা আক্তার              | সহকারী পরিচালক                 | -       | -               | ০১৭৪৪-৯২৫৭৭০ |                         |
| <b>পিআরডিপি-২ প্রকল্পঃ</b>                          |                            |                                |         |                 |              |                         |
| ৮৯  | জনাব মোঃ আমিনুর রহমান খান  | প্রকল্প পরিচালক                | ৮১৮০০৪১ | ১৫১             | ০১৭৩০-০৫৯৩৫৬ | pdrpd2@brdb.gov.bd      |



| ক্রঃ নং   | কর্মকর্তার নাম            | পদবী                   | জেলা       | দাপ্তরিক ফোন নং | মোবাইল নম্বর | ই-মেইল                  |
|---|---------------------------|------------------------|------------|-----------------|--------------|-------------------------|
| ৯০  | জনাব আব্দুর রউফ হোসাইনী   | উপপরিচালক              | চাঁচল      | ১৭৮             | ০১৭২৪-৫৪৪৭৩২ |                         |
| ৯১  | জনাব মোঃ জহিরুল হক        | সহকারী পরিচালক         |            |                 | ০১৭২৪-৪৯৪২৫৩ |                         |
| সিডিডিপি- ২য় পর্যায়   |                           |                        |            |                 |              |                         |
| ৯২  | জনাব মোঃ রফিকুল ইসলাম     | উপ প্রকল্প পরিচালক     | চাঁচল      |                 | ০১৭৫৭-১২৫৬৮৫ |                         |
| উত্তরাঞ্চলে হত দরিদ্রদের কর্মসংস্থান নিশ্চিতকরণ কর্মসূচি (উহদকণিক):       |                           |                        |            |                 |              |                         |
| ৯৩  | জনাব মোঃ ফিরোজার রহমান    | প্রকল্প পরিচালক, রংপুর | ০৫২১-৫৫৩৪৮ |                 | ০১৭১৫-২৩৮৯৯৬ |                         |
| ৯৪  | জনাব এটিএম সাহেবুল ইসলাম  | উপপরিচালক, ঢাকা        | চাঁচল      |                 | ০১৭১২-১৫৮৮২২ |                         |
| পিইপি, ফরিদপুর  |                           |                        |            |                 |              |                         |
| ৯৫  | মনোয়ারা মোরশেদা চৌধুরী   | নির্বাহী পরিচালক       | ০৬৩১-৬৪৫৯৮ |                 | ০১৭৬৮-৯৯৬৪৪৮ | edpep@brdb.gov.bd       |
| বিপিএটিসি, ইআরএম প্রকল্প, ঢাকা  |                           |                        |            |                 |              |                         |
| ৯৬  | জনাব মোঃ হোসেন আলী চৌধুরী | প্রকল্প পরিচালক        | চাঁচল      |                 | ০১৭১৪-৩২১৫৬৯ |                         |
| দরিদ্র মহিলাদের জন্য সমন্বিত পল্লী কর্মসংস্থান সহায়তা প্রকল্প (IRESPPW): |                           |                        |            |                 |              |                         |
| ৯৭  | প্রকৌশলী মোঃ রাশেদুল আলম  | প্রকল্প পরিচালক        | চাঁচল      |                 | ০১৭৬৪-৩৪৭৭৮৮ |                         |
| ৯৮  | মোঃ আবুল কালাম            | উপ প্রকল্প পরিচালক     |            |                 | ০১৭১১-৩৬৭০৬৫ |                         |
| ৯৯  | এ বি এম সাইফুল ইসলাম      | সহকারী পরিচালক         |            |                 | ০১৫৫২-৪৪২৯৯৭ |                         |
| ১০০   | উম্মে হাবিবা              | সহকারী পরিচালক         |            |                 | ০১৭৪৯-৪৭২৭৮০ |                         |
| ১০১   | মোঃ মতিউল মাহমুদ          | সহকারী পরিচালক         |            |                 | ০১৯৩৩-৩৩০৯৯৯ |                         |
| কারুপল্লী   |                           |                        |            |                 |              |                         |
| ১০২   | আহমেদ মাসুদুল হাসান       | ম্যানেজার              | চাঁচল      | ১৪৮             | ০১৮১৮-৭১৮৮৫৩ | karupallibrdb@yahoo.com |

| প্রশিক্ষণ ইনস্টিটিউট সমূহ: |  |                          |                     |
|----------------------------|--|--------------------------|---------------------|
| ১                          | বঙ্গবন্ধু দারিদ্র্য বিমোচন প্রশিক্ষণ কমপ্লেক্স (বিপিএটিসি), কোটালীপাড়া, গোপালগঞ্জ | ০২-৬৬৫১২১২<br>০২-৬৬৫১২১৩ |                     |
| ২                          | বাংলাদেশ পল্লী উন্নয়ন প্রশিক্ষণ ইনস্টিটিউট (বিআরডিটিআই), খাদিমনগর, সিলেট          | ০৮২১-৭৬০৪০৪              | drbrdti@brdb.gov.bd |
| ৩                          | নোয়াখালী পল্লী উন্নয়ন প্রশিক্ষণ কেন্দ্র (এনআরডিটিসি), মাইজদী, নোয়াখালী          | ০৩২১-৬১০৫৬               |                     |
| ৪                          | টাংগাইল মহিলা উন্নয়ন প্রশিক্ষণ ইনস্টিটিউট, টাংগাইল                                | ০৯২১-৬৩৬৯৭               |                     |



জেলা দপ্তর সমূহের উপরিচালকদের নাম, টেলিফোন ও মোবাইল নম্বর এবং ই-মেইল আইডি:

| ক্রঃনং             | কর্মকর্তার নাম                | পদবী      | জেলা        | দাপ্তরিক ফোন নং          | মোবাইল নম্বর | ই-মেইল   |
|--------------------|-------------------------------|-----------|-------------|--------------------------|--------------|--|
| <b>ঢাকা বিভাগ</b>  |                               |           |             |                          |              |  |
| ১                  | জনাব মো: সামসুজ্জামান         | উপপরিচালক | ঢাকা        | ৭৪৫৪০৪৮                  | ০১৯৩৮৮৭৯৩৫১  | <a href="mailto:dhakadd@ebek-rdcd.gov.bd">dhakadd@ebek-rdcd.gov.bd</a><br><a href="mailto:dddhaka@brdb.gov.bd">dddhaka@brdb.gov.bd</a>                         |
| ২                  | জনাব মো: আবদুল কাদের          | উপপরিচালক | জামালপুর    | ০৯৮১-৬২৩২৫               | ০১৯৩৮৮৭৯৩০৮  | <a href="mailto:jamalpurdd@ebek-rdcd.gov.bd">jamalpurdd@ebek-rdcd.gov.bd</a><br><a href="mailto:ddjamalpur@brdb.gov.bd">ddjamalpur@brdb.gov.bd</a>             |
| ৩                  | জনাব মো: আব্দুল হাই           | উপপরিচালক | ময়মনসিংহ   | ০৯১-৬৭২০৩                | ০১৯৩৮৮৭৯২৮৯  | <a href="mailto:mymensinghdd@ebek-rdcd.gov.bd">mymensinghdd@ebek-rdcd.gov.bd</a><br><a href="mailto:ddmymensing@brdb.gov.bd">ddmymensing@brdb.gov.bd</a>       |
| ৪                  | জনাব মো: আবু তালেব মিয়া      | উপপরিচালক | টাংগাইল     | ০৯২১-৬৪৩৪০               | ০১৯৩৮৮৭৯৩১৬  | <a href="mailto:tangaildd@ebek-rdcd.gov.bd">tangaildd@ebek-rdcd.gov.bd</a><br><a href="mailto:ddtangail@brdb.gov.bd">ddtangail@brdb.gov.bd</a>                 |
| ৫                  | জনাব ভবেশ রঞ্জন চৌধুরী        | উপপরিচালক | কিশোরগঞ্জ   | ০৯৪১-৬১৮২৩               | ০১৯৩৮৮৭৯৩২৯  | <a href="mailto:kishorgonidd@ebek-rdcd.gov.bd">kishorgonidd@ebek-rdcd.gov.bd</a><br><a href="mailto:ddkishorgoni@brdb.gov.bd">ddkishorgoni@brdb.gov.bd</a>     |
| ৬                  | জনাব মো: মীর আবদুল কুদ্দুস    | উপপরিচালক | শেরপুর      | ০৯৩১-৬১৬৫৪               | ০১৯৩৮৮৭৯৩০২  | <a href="mailto:sherpurdd@ebek-rdcd.gov.bd">sherpurdd@ebek-rdcd.gov.bd</a><br><a href="mailto:ddsherpur@brdb.gov.bd">ddsherpur@brdb.gov.bd</a>                 |
| ৭                  | জনাব মো: আবু বকর সিদ্দিক      | উপপরিচালক | মুন্সিগঞ্জ  | ০২-৭৬১১২৩১               | ০১৯৩৮৮৭৯৩৭৬  | <a href="mailto:munshiganidd@ebek-rdcd.gov.bd">munshiganidd@ebek-rdcd.gov.bd</a><br><a href="mailto:ddmunshigoni@brdb.gov.bd">ddmunshigoni@brdb.gov.bd</a>     |
| ৮                  | জনাব মো: এমদাদুল হক           | উপপরিচালক | মাদারীপুর   | ০৬৬১-৬১৪৫০               | ০১৯৩৮৮৭৯৪০৫  | <a href="mailto:madaripurdd@ebek-rdcd.gov.bd">madaripurdd@ebek-rdcd.gov.bd</a><br><a href="mailto:ddmadaripur@brdb.gov.bd">ddmadaripur@brdb.gov.bd</a>         |
| ৯                  | জনাব কে এম আব্দুল মালেক       | উপপরিচালক | গোপালগঞ্জ   | ০২-৬৬৮৫৬০১<br>০২-৬৬৮৫৫৭১ | ০১৯৩৮৮৭৯৩৯৯  | <a href="mailto:gopalgonidd@ebek-rdcd.gov.bd">gopalgonidd@ebek-rdcd.gov.bd</a><br><a href="mailto:ddgopalgoni@brdb.gov.bd">ddgopalgoni@brdb.gov.bd</a>         |
| ১০                 | জনাব মো: মহসীন মিয়া          | উপপরিচালক | নারায়নগঞ্জ | ৭৬৯১১৬৪                  | ০১৯৩৮৮৭৯৩৭০  | <a href="mailto:naravanganidd@ebek-rdcd.gov.bd">naravanganidd@ebek-rdcd.gov.bd</a><br><a href="mailto:ddnaravangoni@brdb.gov.bd">ddnaravangoni@brdb.gov.bd</a> |
| ১১                 | জনাব মোহাম্মদ আব্দুল খালেক    | উপপরিচালক | মানিকগঞ্জ   | ০২-৭৭১০৪২৯               | ০১৯৩৮৮৭৯৩৪৩  | <a href="mailto:manikganidd@ebek-rdcd.gov.bd">manikganidd@ebek-rdcd.gov.bd</a><br><a href="mailto:ddmanikgoni@brdb.gov.bd">ddmanikgoni@brdb.gov.bd</a>         |
| ১২                 | বেগম মনোয়ারা মোর্শেদা চৌধুরী | উপপরিচালক | ফরিদপুর     | ০৬৩১-৬২৬৬২               | ০১৯৩৮৮৭৯৩৮৩  | <a href="mailto:faridpurdd@ebek-rdcd.gov.bd">faridpurdd@ebek-rdcd.gov.bd</a><br><a href="mailto:ddfariidpur@brdb.gov.bd">ddfariidpur@brdb.gov.bd</a>           |
| ১৩                 | জনাব মো: শামসুল আলম           | উপপরিচালক | নরসিংদী     | ৯৪৬২৪৫০                  | ০১৯৩৮৮৭৯৩৬৩  | <a href="mailto:norshingidd@ebek-rdcd.gov.bd">norshingidd@ebek-rdcd.gov.bd</a><br><a href="mailto:ddnarsingdi@brdb.gov.bd">ddnarsingdi@brdb.gov.bd</a>         |
| ১৪                 | জনাব মো: জাফর উল্লাহ দেওয়ান  | উপপরিচালক | গাজীপুর     | ৯২৫২৬৫৩                  | ০১৯৩৮৮৭৯৩৫৭  | <a href="mailto:gazipurdd@ebek-rdcd.gov.bd">gazipurdd@ebek-rdcd.gov.bd</a><br><a href="mailto:ddgazipur@brdb.gov.bd">ddgazipur@brdb.gov.bd</a>                 |
| ১৫                 | জনাব মো: আকশাহুর রহমান        | উপপরিচালক | নেত্রকোনা   | ০৯৫১-৬১৮৭৪               | ০১৯৩৮৮৭৯২৭৮  | <a href="mailto:netrokonadd@ebek-rdcd.gov.bd">netrokonadd@ebek-rdcd.gov.bd</a><br><a href="mailto:ddnetrakona@brdb.gov.bd">ddnetrakona@brdb.gov.bd</a>         |
| ১৬                 | জনাব মোঃ এনায়েত উল্লাহ       | উপপরিচালক | শরিয়তপুর   | ০৬০১-৬১৪২৬               | ০১৯৩৮৮৭৯৪১০  | <a href="mailto:shariatpurdd@ebek-rdcd.gov.bd">shariatpurdd@ebek-rdcd.gov.bd</a><br><a href="mailto:ddsarivatpur@brdb.gov.bd">ddsarivatpur@brdb.gov.bd</a>     |
| ১৭                 | জনাব মো: ফরহাদ আহমেদ          | উপপরিচালক | রাজবাড়ী    | ০৬৪১-৬৫৩৮৯               | ০১৯৩৮৮৭৯৩৯৩  | <a href="mailto:raibaridd@ebek-rdcd.gov.bd">raibaridd@ebek-rdcd.gov.bd</a><br><a href="mailto:ddrajbari@brdb.gov.bd">ddrajbari@brdb.gov.bd</a>                 |
| <b>সিলেট বিভাগ</b> |                               |           |             |                          |              |  |
| ১৮                 | জনাব শুভেন্দু দাশ             | উপপরিচালক | সিলেট       | ০৮২১-২৮৭০৪৭৬             | ০১৯৩৮৮৭৯৪২৯  | <a href="mailto:svlhetdd@ebek-rdcd.gov.bd">svlhetdd@ebek-rdcd.gov.bd</a><br><a href="mailto:ddsvlhet@brdb.gov.bd">ddsvlhet@brdb.gov.bd</a>                     |
| ১৯                 | জনাব মোঃ হাবিবুর রহমান        | উপপরিচালক | সুনামগঞ্জ   | ০৮৭১-৬৩৪৭২               | ০১৯৩৮৮৭৯৪১৭  | <a href="mailto:sunamganidd@ebek-rdcd.gov.bd">sunamganidd@ebek-rdcd.gov.bd</a><br><a href="mailto:ddsunamgoni@brdb.gov.bd">ddsunamgoni@brdb.gov.bd</a>         |
| ২০                 | জনাব শংকর কুমার পাল           | উপপরিচালক | হবিগঞ্জ     | ০৮৩১-৬৩৪৪৩               | ০১৯৩৮৮৭৯৪৫০  | <a href="mailto:habiganidd@ebek-rdcd.gov.bd">habiganidd@ebek-rdcd.gov.bd</a><br><a href="mailto:ddhobigoni@brdb.gov.bd">ddhobigoni@brdb.gov.bd</a>             |
| ২১                 | জনাব অঞ্জন কুমার দেব          | উপপরিচালক | মৌলভীবাজার  | ০৮৬১-৫৩০৮৪               | ০১৯৩৮৮৭৯৪৪২  | <a href="mailto:moulavibazaridd@ebek-rdcd.gov.bd">moulavibazaridd@ebek-rdcd.gov.bd</a><br><a href="mailto:ddmbazar@brdb.gov.bd">ddmbazar@brdb.gov.bd</a>       |



| ক্রঃ<br>নং             | কর্মকর্তার নাম               | পদবী      | জেলা                  | দাপ্তরিক ফোন নং | মোবাইল নম্বর | ই-মেইল   |
|------------------------|------------------------------|-----------|-----------------------|-----------------|--------------|--|
| <b>চট্টগ্রাম বিভাগ</b> |                              |           |                       |                 |              |  |
| ২২                     |                              | উপপরিচালক | চট্টগ্রাম             | ০৩১-৬৭০৬৯০      | ০১৯৩৮৮৭৯৫১৮  | <a href="mailto:chittagongdd@ebek-rdcd.gov.bd">chittagongdd@ebek-rdcd.gov.bd</a><br><a href="mailto:ddchittagong@brdb.gov.bd">ddchittagong@brdb.gov.bd</a>     |
| ২৩                     | চিং খ্যাই অং                 | উপপরিচালক | রাংগামাটি             | ০৩৫১-৬২১৪০      | ০১৯৩৮৮৭৯৫৫১  | <a href="mailto:rangamatidd@ebek-rdcd.gov.bd">rangamatidd@ebek-rdcd.gov.bd</a><br><a href="mailto:ddrangamati@brdb.gov.bd">ddrangamati@brdb.gov.bd</a>         |
| ২৪                     | জনাব মো: তায়েরুল করিম       | উপপরিচালক | বান্দরবান             | ০৩৬১-৬২৩১৬      | ০১৯৩৮৮৭৯৫৬২  | <a href="mailto:bandarbandd@ebek-rdcd.gov.bd">bandarbandd@ebek-rdcd.gov.bd</a><br><a href="mailto:ddbaban@brdb.gov.bd">ddbaban@brdb.gov.bd</a>                 |
| ২৫                     | জনাব মুকুল বিকাশ চাকমা       | উপপরিচালক | খাগড়াছড়ি            | ০৩৭১-৬১৮৬৫      | ০১৯৩৮৮৭৯৫৪২  | <a href="mailto:khagracharidd@ebek-rdcd.gov.bd">khagracharidd@ebek-rdcd.gov.bd</a><br><a href="mailto:ddkchari@brdb.gov.bd">ddkchari@brdb.gov.bd</a>           |
| ২৬                     | জনাব এ,বি,এস,এম রফিকুল ইসলাম | উপপরিচালক | কক্সবাজার             | ০৩৪১-৬৩৫১৫      | ০১৯৩৮৮৭৯৫৩৩  | <a href="mailto:coxsbazaridd@ebek-rdcd.gov.bd">coxsbazaridd@ebek-rdcd.gov.bd</a><br><a href="mailto:ddcoxsbazar@brdb.gov.bd">ddcoxsbazar@brdb.gov.bd</a>       |
| ২৭                     | জনাব মো: আবুল কালাম          | উপপরিচালক | কুমিল্লা              | ০৮১-৭৬১১২       | ০১৯৩৮৮৭৯৪৬৯  | <a href="mailto:comilladd@ebek-rdcd.gov.bd">comilladd@ebek-rdcd.gov.bd</a><br><a href="mailto:ddcomilla@brdb.gov.bd">ddcomilla@brdb.gov.bd</a>                 |
| ২৮                     | জনাব মো: খালিলুর রহমান       | উপপরিচালক | নোয়াখালী             | ০৩২১-৬২২৪১      | ০১৯৩৮৮৭৯৫০১  | <a href="mailto:noakhallidd@ebek-rdcd.gov.bd">noakhallidd@ebek-rdcd.gov.bd</a><br><a href="mailto:ddnoakhali@brdb.gov.bd">ddnoakhali@brdb.gov.bd</a>           |
| ২৯                     | জনাব মো: শরিফ হোসেন          | উপপরিচালক | চাঁদপুর               | ০৮৪১-৬৩৫৬৭      | ০১৯৩৮৮৭৯৪৮৬  | <a href="mailto:chandpurdd@ebek-rdcd.gov.bd">chandpurdd@ebek-rdcd.gov.bd</a><br><a href="mailto:ddchandpur@brdb.gov.bd">ddchandpur@brdb.gov.bd</a>             |
| ৩০                     | জনাব মো: নাহিম চৌধুরী        | উপপরিচালক | ফেনী                  | ০৩৩১-৬১০০৯      | ০১৯৩৮৮৭৯৫১১  | <a href="mailto:fenidd@ebek-rdcd.gov.bd">fenidd@ebek-rdcd.gov.bd</a><br><a href="mailto:ddfeni@brdb.gov.bd">ddfeni@brdb.gov.bd</a>                             |
| ৩১                     | জনাব নকুল চন্দ্র ঘোষ         | উপপরিচালক | ব্রাহ্মণবাড়ীয়া      | ০৮৫১-৫৮২৪৭      | ০১৯৩৮৮৭৯৪৫৯  | <a href="mailto:brahmanbariadd@ebek-rdcd.gov.bd">brahmanbariadd@ebek-rdcd.gov.bd</a><br><a href="mailto:ddbbaria@brdb.gov.bd">ddbbaria@brdb.gov.bd</a>         |
| <b>বরিশাল বিভাগ</b>    |                              |           |                       |                 |              |  |
| ৩২                     | নওশাবা নাসরিন                | উপপরিচালক | বরিশাল                | ০৪৩১-২১৭৬০৮৯    | ০১৯৩৮৮৭৯২৪৫  | <a href="mailto:barisaldd@ebek-rdcd.gov.bd">barisaldd@ebek-rdcd.gov.bd</a><br><a href="mailto:ddbarisal@brdb.gov.bd">ddbarisal@brdb.gov.bd</a>                 |
| ৩৩                     | জনাব নির্মল কুমার সাহা       | উপপরিচালক | পিরোজপুর              | ০৪৬১-৬২৬৯৬      | ০১৯৩৮৮৭৯২৩২  | <a href="mailto:piroipurdd@ebek-rdcd.gov.bd">piroipurdd@ebek-rdcd.gov.bd</a><br><a href="mailto:ddpiroipur@brdb.gov.bd">ddpiroipur@brdb.gov.bd</a>             |
| ৩৪                     | জনাব এসএম ফিরোজ আলম          | উপপরিচালক | ভোলা                  | ০৪৯১-৬১৬৪৩      | ০১৯৩৮৮৭৯২৫৬  | <a href="mailto:bholadd@ebek-rdcd.gov.bd">bholadd@ebek-rdcd.gov.bd</a><br><a href="mailto:ddbhol@brdb.gov.bd">ddbhol@brdb.gov.bd</a>                           |
| ৩৫                     | জনাব তপন কুমার মন্ডল         | উপপরিচালক | পটুয়াখালী            | ০৪৪১-৬২৩৮৪      | ০১৯৩৮৮৭৯২৬৪  | <a href="mailto:patuakhalidd@ebek-rdcd.gov.bd">patuakhalidd@ebek-rdcd.gov.bd</a><br><a href="mailto:ddpatuakhal@brdb.gov.bd">ddpatuakhal@brdb.gov.bd</a>       |
| ৩৬                     | জনাব এ,কে,এম আশরাফুল ইসলাম   | উপপরিচালক | বরগুনা                | ০৪৪৮-৬২৫৫৫      | ০১৯৩৮৮৭৯২৭২  | <a href="mailto:bargunadd@ebek-rdcd.gov.bd">bargunadd@ebek-rdcd.gov.bd</a><br><a href="mailto:ddborguna@brdb.gov.bd">ddborguna@brdb.gov.bd</a>                 |
| ৩৭                     | জনাব জয় প্রকাশ বিশ্বাস      | উপপরিচালক | ঝালকাঠি               | ০৪৯৮-৬২৬৪২      | ০১৯৩৮৮৭৯২৪০  | <a href="mailto:jhalokathidd@ebek-rdcd.gov.bd">jhalokathidd@ebek-rdcd.gov.bd</a><br><a href="mailto:ddjhalakathi@brdb.gov.bd">ddjhalakathi@brdb.gov.bd</a>     |
| <b>রংপুর বিভাগ</b>     |                              |           |                       |                 |              |  |
| ৩৮                     | জনাব মো: সিরাজুল ইসলাম       | উপপরিচালক | রংপুর                 | ০৫২১-৬৫৬২৮      | ০১৯৩৮৮৭৯০৬২  | <a href="mailto:ranpurdd@ebek-rdcd.gov.bd">ranpurdd@ebek-rdcd.gov.bd</a><br><a href="mailto:ddrangpur@brdb.gov.bd">ddrangpur@brdb.gov.bd</a>                   |
| ৩৯                     | জনাব মো: মফিজুর রহমান প্রধান | উপপরিচালক | গাইবান্ধা             | ০৫৪১-৬১২৯৮      | ০১৯৩৮৮৭৯০৮১  | <a href="mailto:gaibandhadd@ebek-rdcd.gov.bd">gaibandhadd@ebek-rdcd.gov.bd</a><br><a href="mailto:ddgaibhanda@brdb.gov.bd">ddgaibhanda@brdb.gov.bd</a>         |
| ৪০                     | জনাব মো: আবদুস সাত্তার মন্ডল | উপপরিচালক | দিনাজপুর              | ০৫৩১-৬৩২৭৪      | ০১৯৩৮৮৭৯০৩৫  | <a href="mailto:dinajpurdd@ebek-rdcd.gov.bd">dinajpurdd@ebek-rdcd.gov.bd</a><br><a href="mailto:dddinajpur@brdb.gov.bd">dddinajpur@brdb.gov.bd</a>             |
| ৪১                     | জনাব মো: মিজানুর রহমান       | উপপরিচালক | নীলফামারী             | ০৫৫১-৬১৬১৩      | ০১৯৩৮৮৭৯০৪৯  | <a href="mailto:nilphamaridd@ebek-rdcd.gov.bd">nilphamaridd@ebek-rdcd.gov.bd</a><br><a href="mailto:ddnilphamari@brdb.gov.bd">ddnilphamari@brdb.gov.bd</a>     |
| ৪২                     | জনাব শরিফ আবদুল হালিম        | উপপরিচালক | পঞ্চগড়/<br>ঠাকুরগাঁও | ০৫৬৮-৬১৩৪২      | ০১৯৩৮৮৭৯০২৩  | <a href="mailto:panchagardd@ebek-rdcd.gov.bd">panchagardd@ebek-rdcd.gov.bd</a><br><a href="mailto:ddpanchagar@brdb.gov.bd">ddpanchagar@brdb.gov.bd</a>         |
| ৪৩                     | জনাব বিনয় কৃষ্ণ মন্ডল       | উপপরিচালক | কুড়িগ্রাম            | ০৫৮১-৬১৬৪৩      | ০১৯৩৮৮৭৯০৭১  | <a href="mailto:kurigramdd@ebek-rdcd.gov.bd">kurigramdd@ebek-rdcd.gov.bd</a><br><a href="mailto:ddkurigram@brdb.gov.bd">ddkurigram@brdb.gov.bd</a>             |
| ৪৪                     | জনাব বকুল চন্দ্র রায়        | উপপরিচালক | লালমনিরহাট            | ০৫৯১-৬১৪৯৩      | ০১৯৩৮৮৭৯০৫৬  | <a href="mailto:lalmonirhatdd@ebek-rdcd.gov.bd">lalmonirhatdd@ebek-rdcd.gov.bd</a><br><a href="mailto:ddlalmonirhat@brdb.gov.bd">ddlalmonirhat@brdb.gov.bd</a> |



| ক্রঃ<br>নং           | কর্মকর্তার নাম               | পদবী      | জেলা           | দাপ্তরিক ফোন নং | মোবাইল নম্বর | ই-মেইল  |
|----------------------|------------------------------|-----------|----------------|-----------------|--------------|---|
| <b>রাজশাহী বিভাগ</b> |                              |           |                |                 |              |   |
| ৪৫                   | জনাব এসএম রহমতুল্লাহ         | উপপরিচালক | নওগাঁ          | ০৭৪১-৬২৪০০      | ০১৯৩৮৮৭৯১০৮  | naogaondd@ebek-rdcd.gov.bd<br>ddnoagaon@brdb.gov.bd         |
| ৪৬                   | জনাব মো: রাফিউল হক           | উপপরিচালক | রাজশাহী        | ০৭২১-<br>৭৭৬১৩০ | ০১৯৩৮৮৭৯১৩৩  | rajshahidd@ebek-rdcd.gov.bd<br>ddrajshahi@brdb.gov.bd       |
| ৪৭                   | জনাব এস এম আরিফ<br>জুলফিকার  | উপপরিচালক | নাটোর          | ০৭৭১-৬২৬১৯      | ০১৯৩৮৮৭৯১২০  | natorredd@ebek-rdcd.gov.bd<br>ddnator@brdb.gov.bd           |
| ৪৮                   | জনাব ফয়েজ-ই-রাবিব           | উপপরিচালক | চাঁপাইনবাবগঞ্জ | ০৭৮১-৫২০৯৪      | ০১৯৩৮৮৭৯১২৭  | c.nawabganjidd@ebek-<br>rdcd.gov.bd<br>ddcngoni@brdb.gov.bd |
| ৪৯                   | জনাব মোঃ আব্দুল হাফিজ        | উপপরিচালক | পাবনা          | ০৭৩১-৬৬৫৭৪      | ০১৯৩৮৮৭৯১৫৩  | pabnadd@ebek-rdcd.gov.bd<br>ddpabna@brdb.gov.bd             |
| ৫০                   | জনাব মো: মজিবুর রহমান        | উপপরিচালক | বগুড়া         | ০৫১-৬৬৩৫৫       | ০১৯৩৮৮৭৯০৯৫  | bogradd@ebek-rdcd.gov.bd<br>ddbogra@brdb.gov.bd             |
| ৫১                   | জনাব মো: মিজানুর রহমান       | উপপরিচালক | জয়পুরহাট      | ০৫৭১-৬২৬১৮      | ০১৯৩৮৮৭৯০৮৯  | joypurhatdd@ebek-rdcd.gov.bd<br>ddjoypurhat@brdb.gov.bd     |
| ৫২                   | জনাব মো: মোক্তার হোসেন       | উপপরিচালক | সিরাজগঞ্জ      | ০৭৫১-৬২৬৪৯      | ০১৯৩৮৮৭৯১৪৩  | sirajganjidd@ebek-rdcd.gov.bd<br>ddserajgonj@brdb.gov.bd    |
| <b>খুলনা বিভাগ</b>   |                              |           |                |                 |              |   |
| ৫৩                   | জনাব মো: শামছুর রহমান        | উপপরিচালক | খুলনা          | ০৪১-৭২৩১৬৯      | ০১৯৩৮৮৭৯২১২  | khulnadd@ebek-rdcd.gov.bd<br>ddkhulna@brdb.gov.bd           |
| ৫৪                   | জনাব মো: নাজমুল আহসান        | উপপরিচালক | বিনাইদহ        | ০৪৫১-৬২১৮৫      | ০১৯৩৮৮৭৯১৭৯  | jhenaidahdd@ebek-rdcd.gov.bd<br>ddjhenaidha@brdb.gov.bd     |
| ৫৫                   | জনাব মোঃ আনোয়ারুল ইসলাম     | উপপরিচালক | কুষ্টিয়া      | ০৭১-৬২৪৮৬       | ০১৯৩৮৮৭৯১৬৩  | kustiadd@ebek-rdcd.gov.bd<br>ddkustia@brdb.gov.bd           |
| ৫৬                   | জনাব এস, এম, ওয়াহিদুজ্জামান | উপপরিচালক | যশোর           | ০৪২১-৬৫৮১৮      | ০১৯৩৮৮৭৯১৯৫  | jessoredd@ebek-rdcd.gov.bd<br>ddjessore@brdb.gov.bd         |
| ৫৭                   | জনাব মোঃ আমিনুর রহমান        | উপপরিচালক | বাগেরহাট       | ০৪৬৮-৬২৫৭৯      | ০১৯৩৮৮৭৯২২২  | bagerhatdd@ebek-rdcd.gov.bd<br>ddbagerhat@brdb.gov.bd       |
| ৫৮                   | জনাব সুকুমার চন্দ্র দাস      | উপপরিচালক | সাতক্ষীরা      | ০৪৭১-৬৩৮৬৪      | ০১৯৩৮৮৭৯২০৪  | satkhiradd@ebek-rdcd.gov.bd<br>ddsatkhira@brdb.gov.bd       |





## ১১.০ সংক্ষেপকরণ

|                 |   |  |
|-----------------|---|--|
| এডিপি           | - | এশীয় উন্নয়ন ব্যাংক                               |
| এজিবি           | - | মহা হিসাব রক্ষক                                    |
| এজিএম           | - | বার্ষিক সাধারণ সভা                                 |
| বিএডিসি         | - | বাংলাদেশ কৃষি উন্নয়ন কর্পোরেশন                    |
| বিআরডিবি        | - | বাংলাদেশ পল্লী উন্নয়ন বোর্ড                       |
| বিএসএস          | - | বিশ্ববীহীন সমবায় সমিতি                            |
| সিডা            | - | কানাডিয়ান আন্তর্জাতিক উন্নয়ন সংস্থা              |
| ডিএই            | - | কৃষি সম্প্রসারণ অধিদপ্তর/বিভাগ                     |
| ডিটিডব্লিউ      | - | গভীর নলকূপ   |
| ইআরডি           | - | বহিঃ সম্পদ বিভাগ                                   |
| ইফাদ            | - | সমন্বিত খাদ্য ও কৃষি উন্নয়ন                       |
| জিএনপি          | - | মোট জাতীয় উৎপাদন                                  |
| জিওবি           | - | বাংলাদেশ সরকার                                     |
| এইচ টি ডব্লিউ   | - | হস্ত চালিত নলকূপ                                   |
| এইচ ওয়াই ভি    | - | উচ্চ ফলনশীল জাত                                    |
| আইএমইডি         | - | বাস্তবায়ন, পরিবীক্ষণ ও মূল্যায়ন বিভাগ            |
| আইএমপি          | - | সেব ব্যবস্থাপনা কর্মসূচি                           |
| আইআরডিপি        | - | সমন্বিত পল্লী উন্নয়ন কর্মসূচি                     |
| আইআরডব্লিউডিপি  | - | সমন্বিত গ্রামীণ মহিলা উন্নয়ন কর্মসূচি             |
| জাইকা           | - | জাপান আন্তর্জাতিক সহায়তা সংস্থা                   |
| জেওসিডি         | - | জাপান আন্তর্জাতিক সেবা সংস্থা                      |
| কেএসএস          | - | কৃষক সমবায় সমিতি                                  |
| এলজিআরডিসি      | - | স্থানীয় সরকার, পল্লী উন্নয়ন ও সমবায় মন্ত্রণালয় |
| এলএলপি          | - | শক্তিচালিত পাম্প                                   |
| এমবিএসএস        | - | মহিলা বিত্তহীন সমবায় সমিতি                        |
| এমডিজি          | - | সহস্রাব্দ উন্নয়ন লক্ষ্যমাত্রা                     |
| এনজিও           | - | বেসরকারী প্রতিষ্ঠান                                |
| এনআরডিপি        | - | নোয়াখালী পল্লী উন্নয়ন প্রকল্প                    |
| ওডিএ            | - | বৈদেশিক উন্নয়ন সংস্থা                             |
| পিআরডিপি        | - | অংশীদারিত্বমূলক পল্লী উন্নয়ন প্রকল্প              |
| পিআরএসপি        | - | দারিদ্র্য নিরসন কৌশলপত্র                           |
| আরডিএ           | - | পল্লী উন্নয়ন একাডেমী                              |
| আরডিসিডি        | - | পল্লী উন্নয়ন ও সমবায় বিভাগ                       |
| আরএলপি          | - | পল্লী জীবিকায়ন প্রকল্প                            |
| আরপিপিপি        | - | পল্লী দরিদ্র সমবায় প্রকল্প                        |
| সিডা            | - | সুইডিস আন্তর্জাতিক উন্নয়ন সংস্থা                  |
| এসটিডব্লিউ      | - | অগভীর নলকূপ  |
| টিসিসিএ/ইউসিসিএ | - | থানা/উপজেলা কেন্দ্রীয় সমবায় সমিতি                |
| ইউবিসিসিএ       | - | উপজেলা বিত্তহীন কেন্দ্রীয় সমবায় সমিতি            |
| ইউএনডিপি        | - | জাতিসংঘ উন্নয়ন কর্মসূচি                           |
| ইউএনএফপিএ       | - | জাতিসংঘ জনসংখ্যা সহায়তা তহবিল                     |
| ইউটিডিসি        | - | উপজেলা প্রশিক্ষণ ও উন্নয়ন কেন্দ্র                 |
| ইউটিইউ          | - | উপজেলা প্রশিক্ষণ ইউনিট                             |
| ডব্লিউএফপি      | - | বিশ্ব খাদ্য কর্মসূচি।                              |



## ১২.০ ফটোগ্যালারী



বাপার্ড (গোপালগঞ্জ) এর ভিত্তিপ্রস্তর স্থাপন অনুষ্ঠানে মাননীয় প্রধানমন্ত্রী



শস্য ঋণের সুদ মওকুফ এর ভর্তুকির চেক বিতরণ অনুষ্ঠানে মাননীয় প্রধানমন্ত্রী, বঙ্গবন্ধু আন্তর্জাতিক সম্মেলন কেন্দ্র

## ফটোগ্যালারী



পল্লী উন্নয়নে লিংক মডেল প্রাতিষ্ঠানিকরণ ওয়ার্কশপে মাননীয় প্রতিমন্ত্রী।



পল্লী উন্নয়নে লিংক মডেল প্রাতিষ্ঠানিকরণ ওয়ার্কশপে মাননীয় সচিব।



দক্ষতা উন্নয়ন প্রশিক্ষণ কোর্সের উদ্বোধনী অনুষ্ঠানে মহাপরিচালক, বিআরডিবি।



বিআরডিবি'র মাঠ কার্যক্রম নিয়ে মিডিয়ার সাথে মত বিনিময়রত মহাপরিচালক



বিআরডিবি'র সমিতির সদস্যদের সাথে মতবিনিময় সভায় মহাপরিচালক, সদর টাংগাইল



পিআরডিপি-২ এর স্কীম পরিদর্শণ মাননীয় মহাপরিচালক, বিআরডিবি'র



## ফটোগ্যালারী



উপপরিচালক, যশোর, বাংলাদেশ ব্যাংকের গর্ভনরের হাত থেকে স্বীকৃতি সনদ গ্রহন করছেন



বাংলাদেশ পল্লী উন্নয়ন প্রশিক্ষণ ইনস্টিটিউট (বিআরডিটিআই), সিলেট



নোয়াখালী পল্লী উন্নয়ন প্রশিক্ষণ কেন্দ্র (এনআরডিটিসি) নোয়াখালী



টাংগাইল মহিলা উন্নয়ন প্রশিক্ষণ ইনস্টিটিউট, টাংগাইল।



প্লাস্টিক ব্যাগ তৈরি কার্যক্রম, বান্দরবান, চট্টগ্রাম



বিছানায় চাদরে ফুল তোলা কার্যক্রম, সাদুল্যাপুর, গাইবান্ধা

## ফটোগ্যালারী



তাঁত শিল্প কার্যক্রম বকশীগঞ্জ, জামালপুর



মাশরুম বীজতলা তৈরি কার্যক্রম, রাসামাটি, চট্টগ্রাম



বাঁশ ও বেতের ঝুড়ি তৈরি কার্যক্রম, গৌরনদী, বরিশাল



পাড়ারাস্তা ব্রিক সিলিং করা, হাজাছড়ি, রাসামাটি



গাভী পালন কার্যক্রম বাসাইল টাংগাইল/বরইছড়ি, টাঙ্গাইল



আইসিটির মাধ্যমে ক্ষুদ্র ঋণ বিতরণ কার্যক্রম, পিইপি, ফরিদপুর



## বাংলাদেশ পল্লী উন্নয়ন বোর্ড পল্লীভবন

৫ কাওরান বাজার, ঢাকা-১২১৫, বাংলাদেশ  
ফোন: ৮১৮০০৩০-৩৪ ফ্যাক্স : ৮১৮০০০৩

ই-মেইল : [dgbrdb@gmail.com](mailto:dgbrdb@gmail.com), Web : [www.brdb.gov.bd](http://www.brdb.gov.bd)

বাংলাদেশ পল্লী উন্নয়ন বোর্ড কর্তৃক প্রকাশিত  
এবং মামনি প্রিন্টার্স হতে মুদ্রিত